



**Secretaría
de Salud**

Protocolos de Seguridad Sanitaria en Nuevo León

Jornada Electoral 2021



Secretaría
de Salud

Elecciones 2021

**La salud y la
participación en las
elecciones son
derechos humanos que
deben protegerse.**



Inician las campañas para que las y los nuevoleonenseselijamos:

- **Gobernadora o gobernador.**
- **Presidentas o presidentes municipales.**
- **Diputadas o diputados locales y federales.**
- **Además se renovarán 449 regidurías y 77 sindicaturas.**



Secretaría
de Salud





**Secretaría
de Salud**

Objetivo

Se hace un llamado a los partidos políticos y a las autoridades electorales para que los candidatos cumplan con los requisitos establecidos por la Secretaría de Salud para garantizar la salud de sus votantes.





Las campañas políticas son una actividad donde se puede convocar a un gran número de personas, lo cual podría representar un riesgo en la propagación del COVID-19.



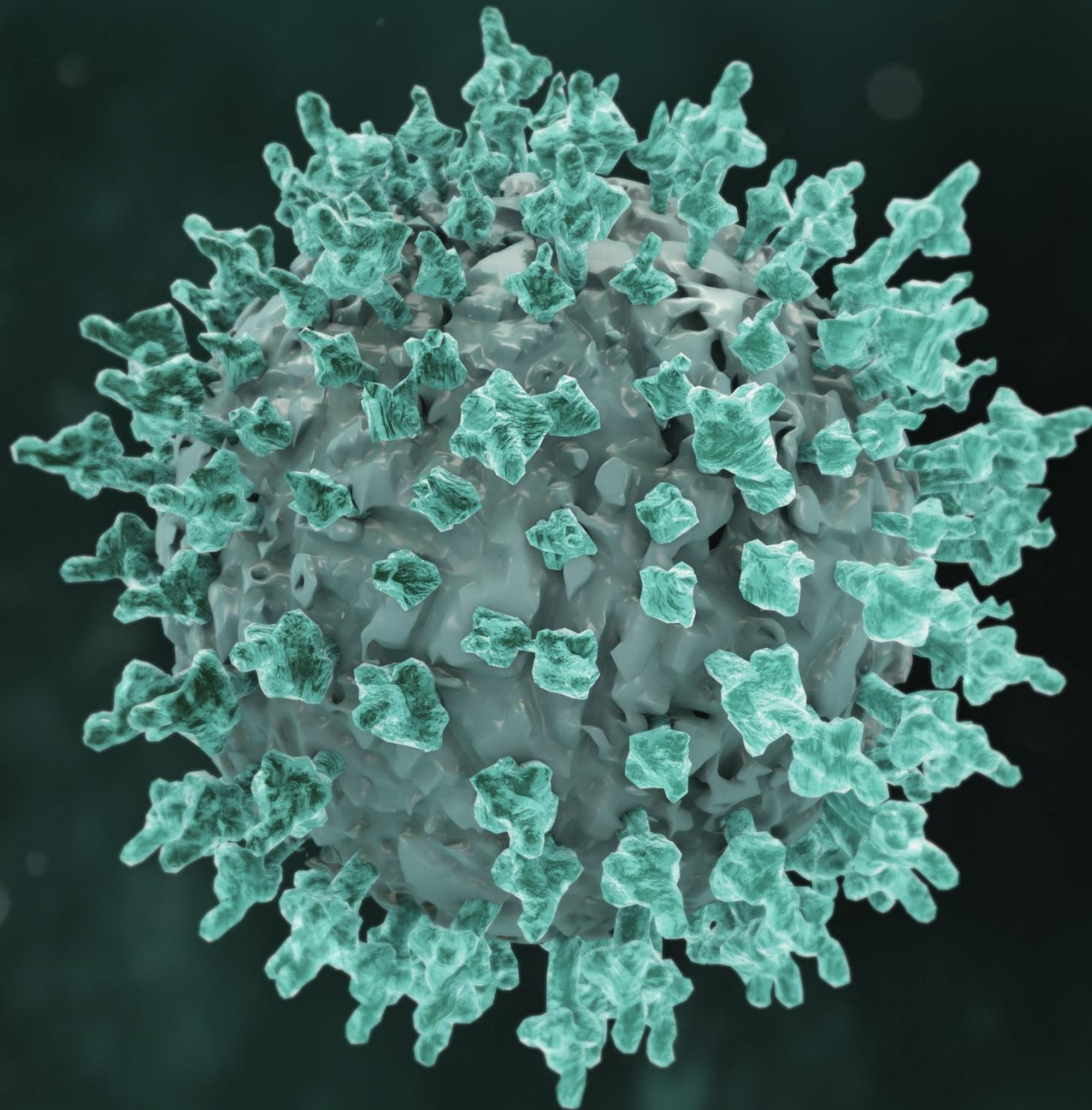

El COVID-19 ha afectado la mayoría de las áreas de la vida pública y privada en el mundo.

Esta pandemia ha significado un impacto en todas nuestras actividades y las elecciones no son una excepción.

Por lo que es necesario proteger la salud de la población respetando los derechos electorales.



PANORAMA ACTUAL





Secretaría
de Salud

Semáforo Epidemiológico a la semana 08

Regulación y
Control Sanitario

(Del 20 de febrero al 27 de febrero del 2021)

	Indicadores Nuevo León	Semana 05	Semana 06	Semana 07	Semana 08
1	Ocupación de camas para pacientes COVID	60%	43%	34%	32%
2	Ocupación de camas de terapia intensiva COVID	77%	64%	53%	40%
3	Capacidad instalada de pruebas diarias	1,000	1,000	1,000	1,000
4	Promedio de casos nuevos**	995	715	436	290
5	Tasa de transmisión (Rt)	1.01	1.03	0.92	1.21
6	Comparación de enfermedades respiratorias*	0%	0%	0%	0%
7	Comparación de neumonías*	51%	40%	35%	31%
8	Promedio de pruebas diarias realizadas**	1,335	1,230	895	594
9	Porcentaje de pruebas positivas**	75%	58%	49%	49%
10	Promedio de defunciones por COVID	49	44	40	33

**Indicadores que se realiza promedio de los últimos 14 días

*Cierre a la semana epidemiológica 07



Secretaría
de Salud

Secretaría
de Planeación y
Estrategia Sanitaria

Casos nuevos COVID-19

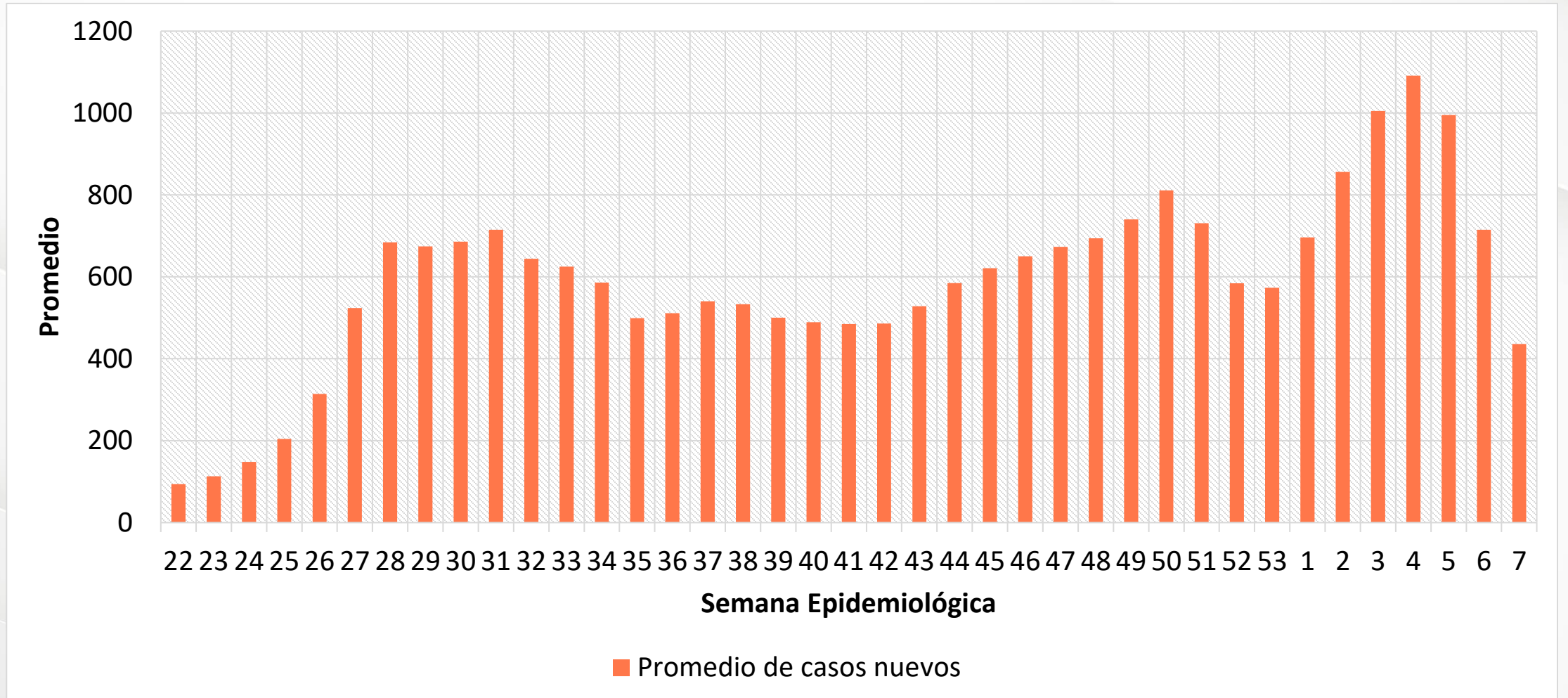



Secretaría
de Salud

Secretaría
de Regulación y
Control Sanitario

Pruebas realizadas

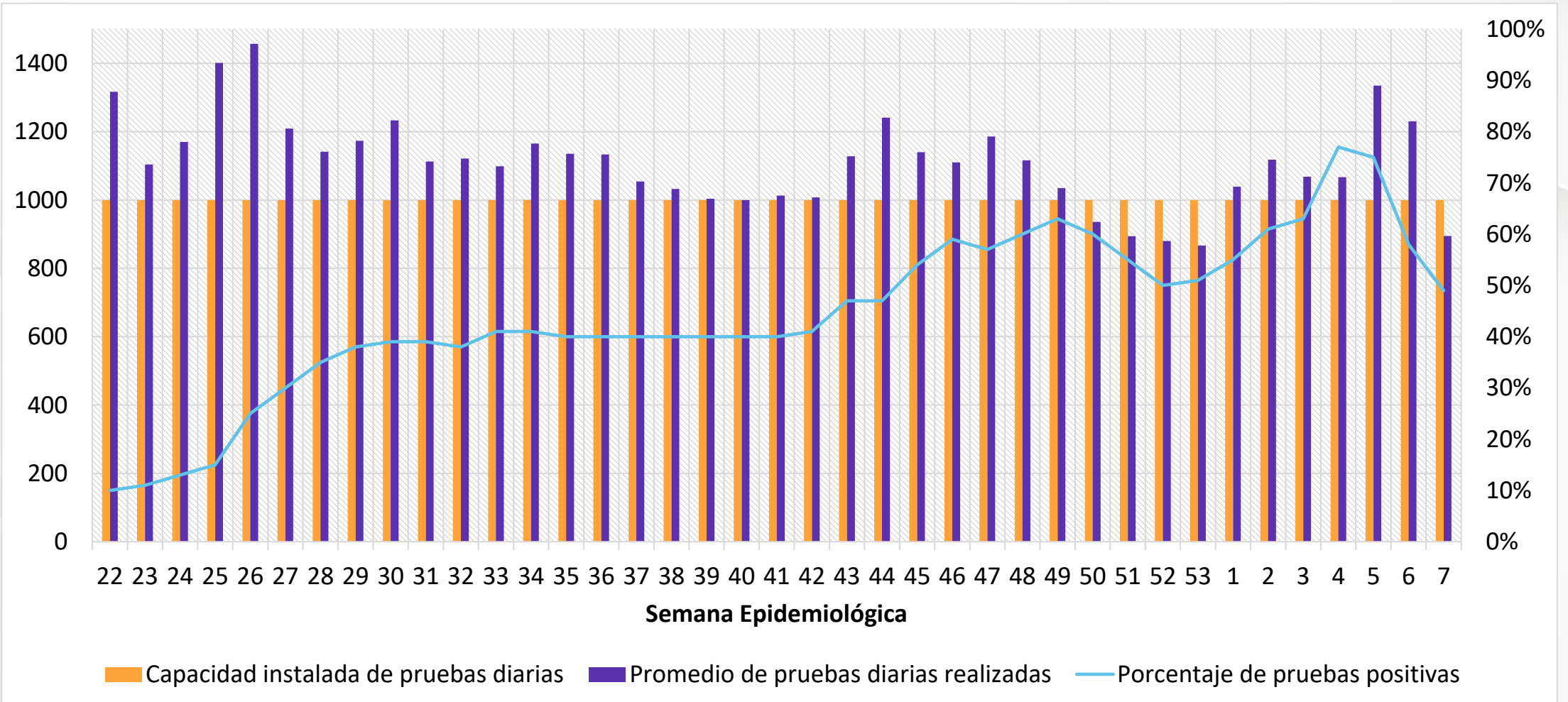



Secretaría
de Salud

Secretaría
de Planeación y
Evaluación Sanitaria

Ocupación hospitalaria

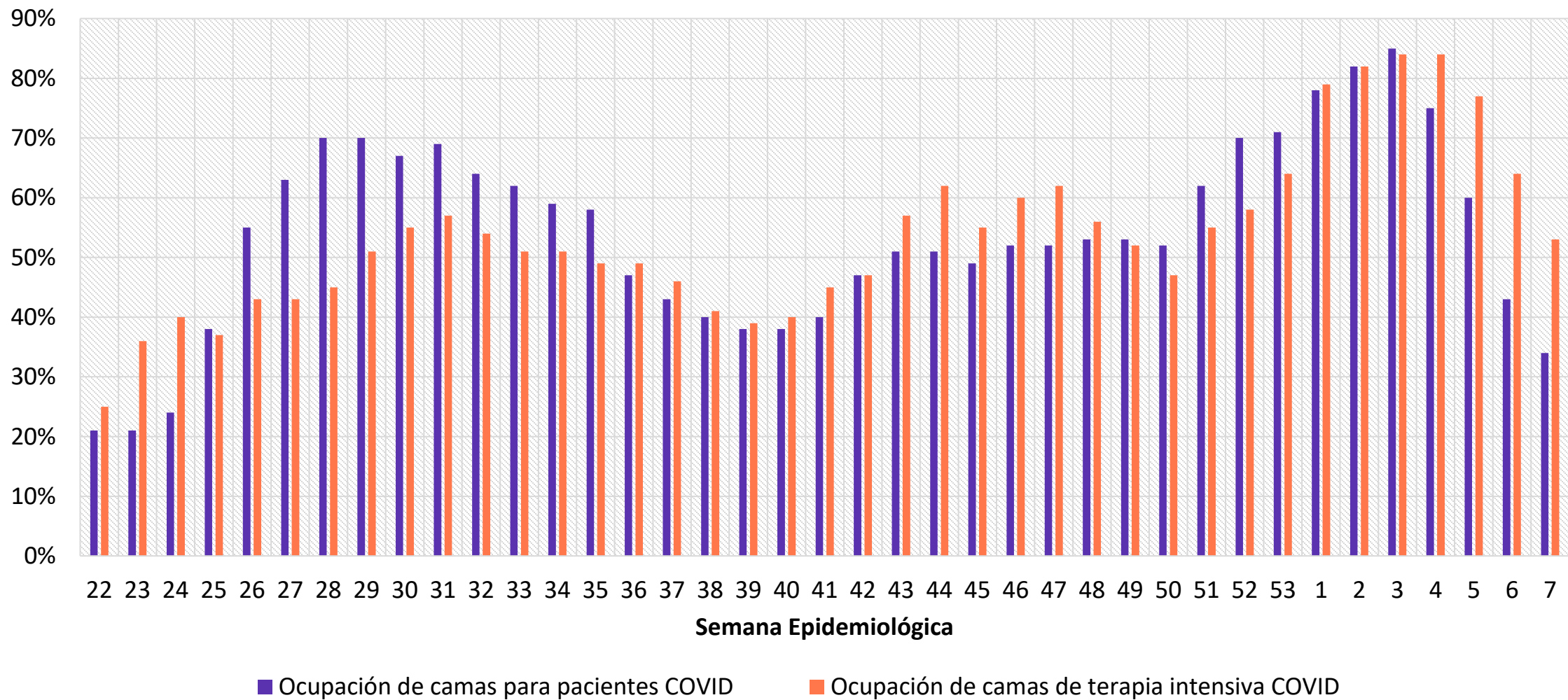



Secretaría
de Salud

Secretaría
de Salud

Promedio de defunciones por COVID-19

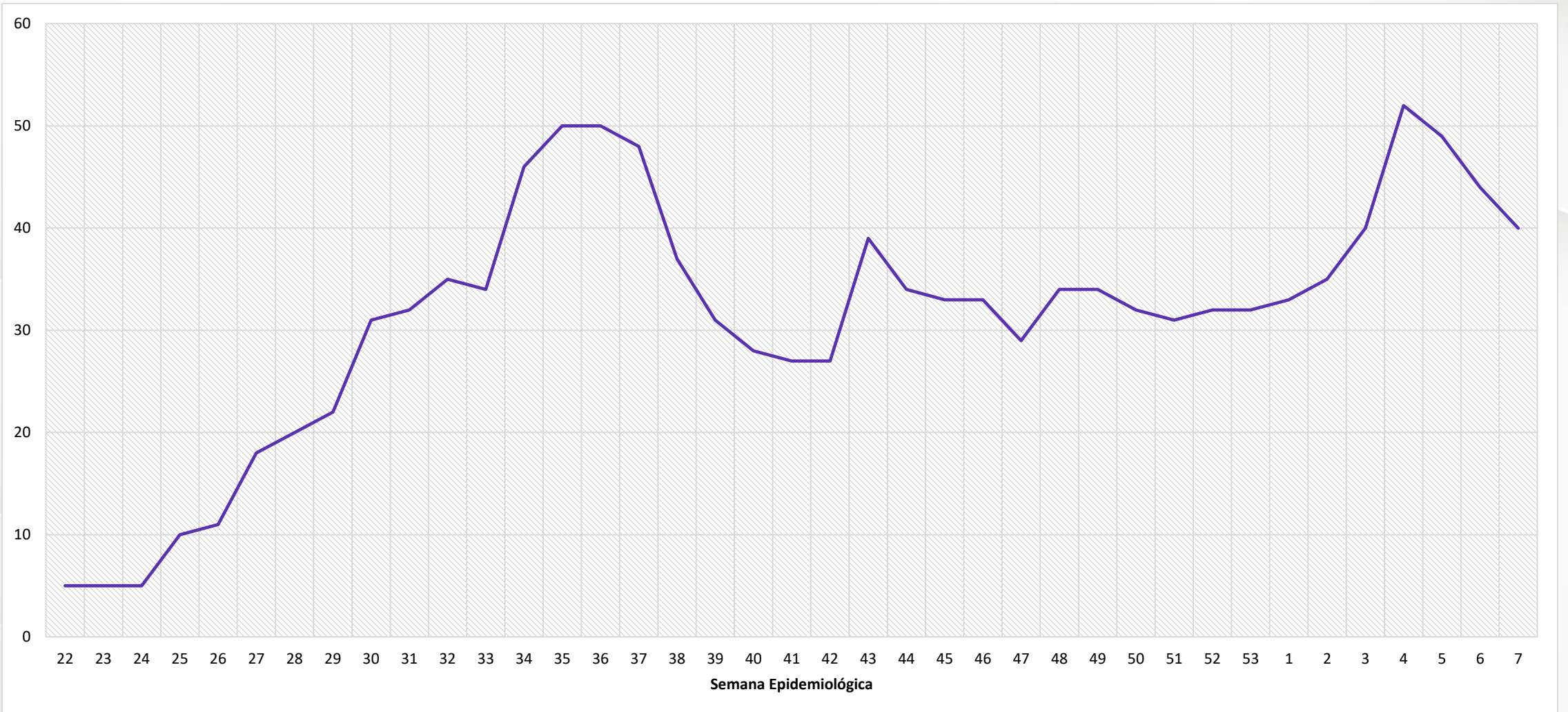



Secretaría
de Salud

Secretaría
de Regulación y
Control Sanitario

Vulnerabilidad de la Población ante el COVID-19

En Nuevo León, por cada 10 personas que fallecen de COVID-19*



1 persona tiene entre 0 y 44 años

3 personas tienen entre 45 y 59 años

6 personas tienen más de 60 años

**Factores de
predisposición:**



Comorbilidades

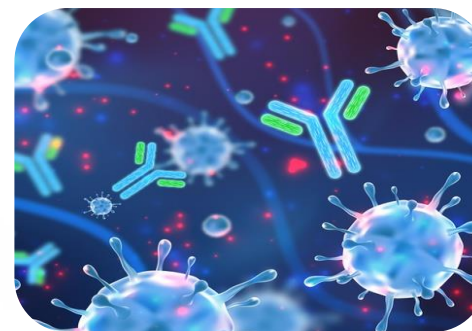

**Deficiencias en el
sistema inmune**



Hacinamiento



Secretaría
de Salud

Calendario Electoral

**Periodo de
campañas**

**5 de Marzo al
2 de Junio de 2021**

**Jornada
Electoral en
Nuevo León**

6 de Junio del 2021



**Secretaría
de Salud**

Disposiciones Sanitarias* para los partidos políticos y candidatos independientes

**Sujetas a cambios según la evolución del semáforo epidemiológico.*





Disposiciones Sanitarias* para los partidos políticos y candidatos independientes

- **Contar con un responsable sanitario para la realización de todos los eventos.**
- **Establecer protocolos sanitarios dentro de sus casas de campaña política.**
- **Informar semanalmente a la Autoridad Sanitaria de los eventos a realizar.**





Actividades del responsable sanitario durante las campañas electorales

Contar con capacitación por la Autoridad Sanitaria. (curso gratuito y en línea).

Asegurar que personal y asistentes porten adecuadamente cubrebocas y lentes de seguridad o careta (opcional).

Asegurar la instalación y funcionamiento adecuado de los filtros sanitarios.





Mantener el aforo en eventos interiores y exteriores, procurando siempre una distancia mayor a 1.5 metros entre cada persona.



Asegurar la adecuada limpieza y desinfección de áreas (casa de campaña política, superficies de contacto, baños, accesos, entre otros).





Vigilar que se eviten prácticas de riesgo como saludo de mano, abrazo o beso.



Vigilar entrega adecuada de material promocional e impreso.





Secretaría
de Salud

**Acatar los
lineamientos, aforos
y restricciones
según las
condiciones
epidemiológicas**



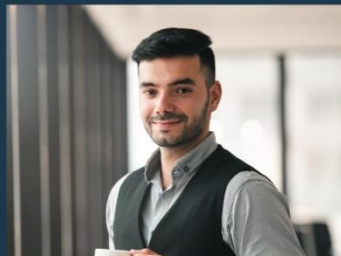

Secretaría
de Salud

**Favorecer las campañas
en medios digitales como
radio, redes sociales y
videoconferencias.**





Disposiciones Sanitarias* para los partidos políticos y candidatos independientes

- **Uso obligatorio de cubrebocas del candidato o candidata y de su staff en todo momento.**
- **Medición de temperatura corporal y aplicación de gel antibacterial a colaboradores y asistentes a eventos.**
- **Evitar concentración masiva de personas, sobre todo de grupos vulnerables. Acceso no permitido a niños.**



Secretaría
de Salud

**Sujetas a cambios según la evolución del semáforo epidemiológico.*



Evitar saludo de mano, beso o abrazo a los simpatizantes.



Secretaría
de Salud

Lineamientos previos a la entrega de material promocional e impreso





Mantener aislamiento de materiales previo a su entrega.

- **El tiempo recomendado para que los objetos sean seguros para su distribución es de 72 horas.**
- **Usa cubrebocas y lavar o desinfecta constantemente las manos, antes, durante y al realizar el procedimiento.**
- **Tener un área específica para el aislamiento, preferentemente iluminada con luz solar y lo mejor ventilada posible, lejos de mercancía nueva o que no haya sido usada, y con señalización de “Acceso Restringido”.**





- **Destina cajas de cartón o estantes en donde se colocarán los objetos para aislamiento.**
- **Implementar un registro de control con los siguientes datos: fecha de inicio y final del aislamiento.**
- **No revolver objetos con distintas fechas de aislamiento.**
- **Este procedimiento debe realizarlo con cada objeto que haya sido adquirido.**





Entrega de materiales impresos y promocionales

Las personas encargadas de la distribución:

- **Deberán estar sanas (no tener síntomas sugestivos de COVID19 en las últimas 72 horas)**
- **Deberán de usar guantes, careta y cubrebocas.**
- **Utilizar gel antibacterial antes y después de la entrega de material.**
- **Al finalizar la actividad Se recomienda ampliamente cambiar ropa o equipo de protección después de la entrega de material o utilizar equipo de protección adicional como batas desechables.**





**Secretaría
de Salud**

Entrega de materiales impresos y promocionales

- **Deberán de evitar aglomeraciones en la entrega de materiales.**

A woman with long brown hair, wearing a light blue surgical mask and a pink and white checkered shirt, stands in profile on the left. In the background, a man wearing a blue surgical mask and a blue jacket stands facing right. The background is a blurred outdoor setting with greenery and a paved area.

**Eventos de campaña
en áreas abiertas**

AFORO MÁXIMO PERMITIDO

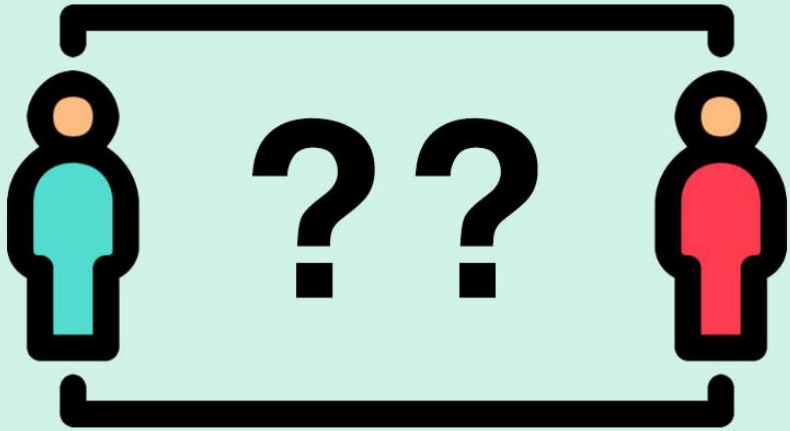

Mantener el aforo máximo permitido, respetando la distancia de 1.5m entre cada persona.

En caso de no contar con el espacio suficiente para asegurar esta distancia, deberá reducir el aforo.



**Secretaría
de Salud**



Toma de temperatura adecuada



**Secretaría
de Salud**



**Secretaría
de Salud**

**En áreas donde cuente con
juegos infantiles deberán de
permanecer cerradas.**





**Secretaría
de Salud**

**No asignar lugares en
áreas de paso continuo:
baños, pasillos, accesos,
entre otros.**





Secretaría
de Salud

Cada evento deberá respetar el horario de acuerdo al semáforo epidemiológico vigente y no deberán durar más de 4 horas.





**Secretaría
de Salud**

**Todos con cubrebocas
obligatorio y de ser
posible, careta y/o
lentes protectores.**





**Secretaría
de Salud**

**No grupos de animación
o musicales.**





Procurar que no se consuman alimentos durante el evento.



**Secretaría
de Salud**



**Secretaría
de Salud**

**No cantar, gritar, no
realizar actividad física.**





**Eventos de campaña
en áreas cerradas**

AFORO MÁXIMO PERMITIDO

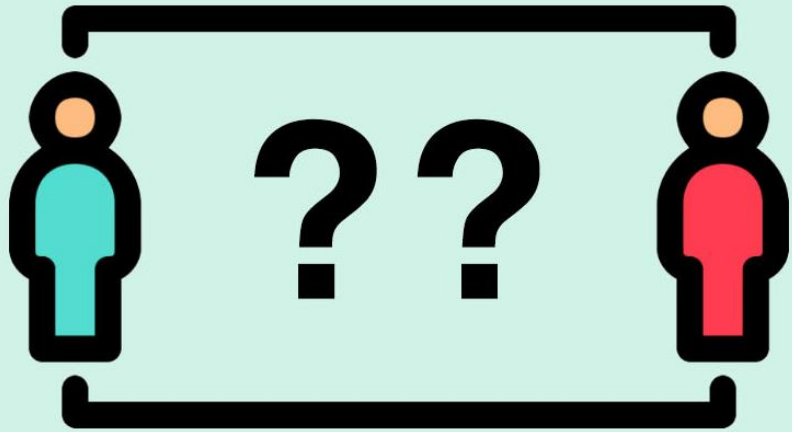

Mantener el aforo máximo permitido, respetando la distancia de 1.5m entre cada persona.

En caso de no contar con el espacio suficiente para asegurar esta distancia, deberá reducir el aforo.



**Secretaría
de Salud**



Se recomienda la instalación de tapetes desinfectantes.



**Secretaría
de Salud**

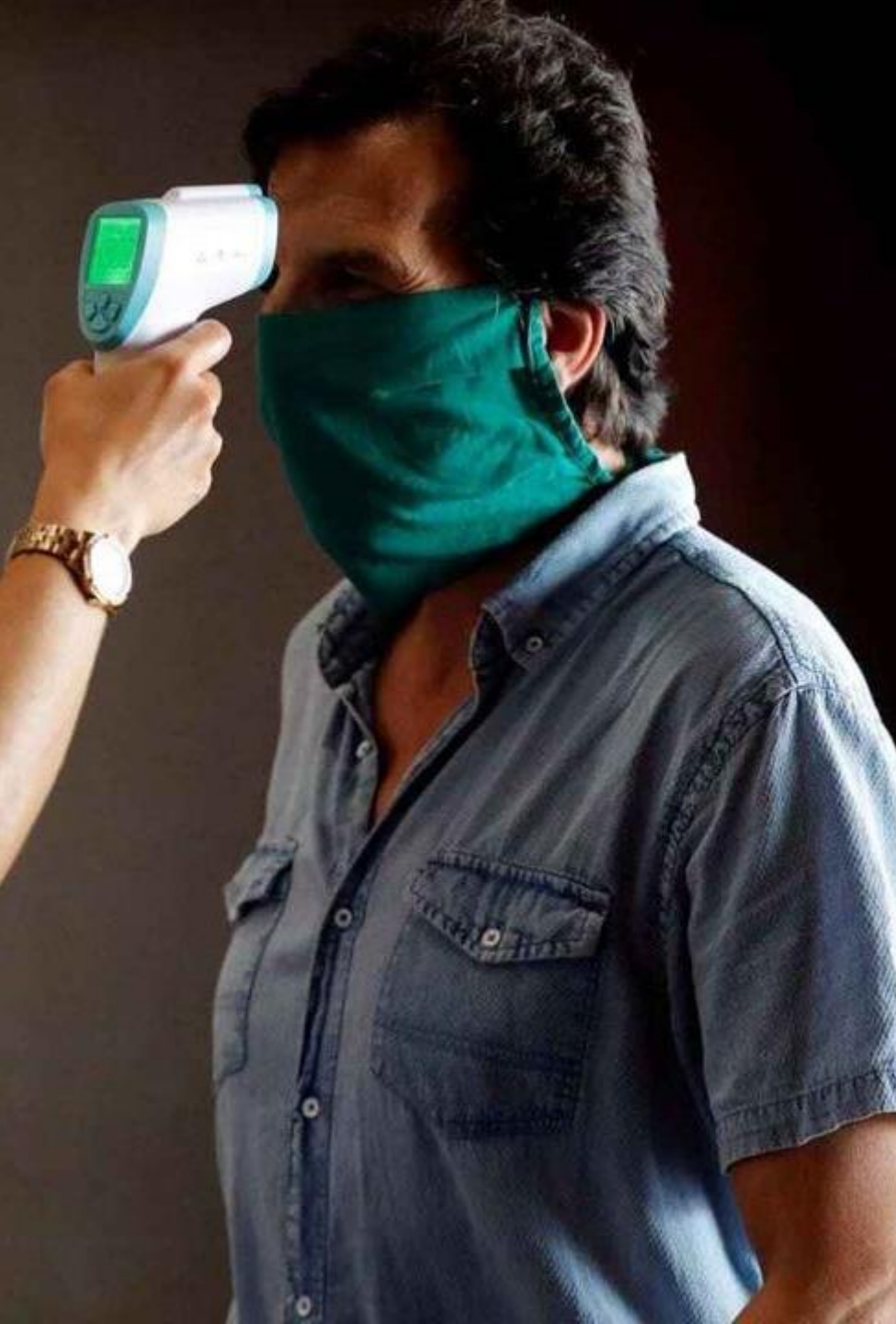

Toma de temperatura adecuada



Secretaría
de Salud



**Mantener el área ventilada,
de ser posible ventanas y
puertas abiertas.**



**Secretaría
de Salud**



**Secretaría
de Salud**

**No asignar lugares en
áreas de paso continuo:
baños, pasillos, accesos,
entre otros.**





**Secretaría
de Salud**

En áreas donde cuente con juegos infantiles deberán de permanecer cerradas.





**Secretaría
de Salud**

**Todos con cubrebocas
obligatorio y de ser
posible, careta y/o
lentes protectores.**





Procurar que no se consuman alimentos durante el evento.



**Secretaría
de Salud**



**Secretaría
de Salud**

**No cantar, gritar, no
realizar actividad física.**





**Secretaría
de Salud**

**No grupos de animación
o musicales.**





Secretaría
de Salud

Cada evento deberá respetar el horario de acuerdo al semáforo epidemiológico vigente y no deberán durar más de 4 horas.





Sectores **NO PERMITIDOS**:

- Plazas públicas
- Explanada de los Héroeos



Sectores no permitidos para la realización de eventos de campañas políticas*



Centros nocturnos y eventos musicales



Bares y Cantinas



Billares



Estadios



Carreras de Caballos



Peleas de gallos



Quintas



Kermes y Ferias



Albercas



Fiestas patronales



Áreas abiertas

**50% del espacio
ocupacional**





**Secretaría
de Salud**

Recomendaciones para actividades casa por casa



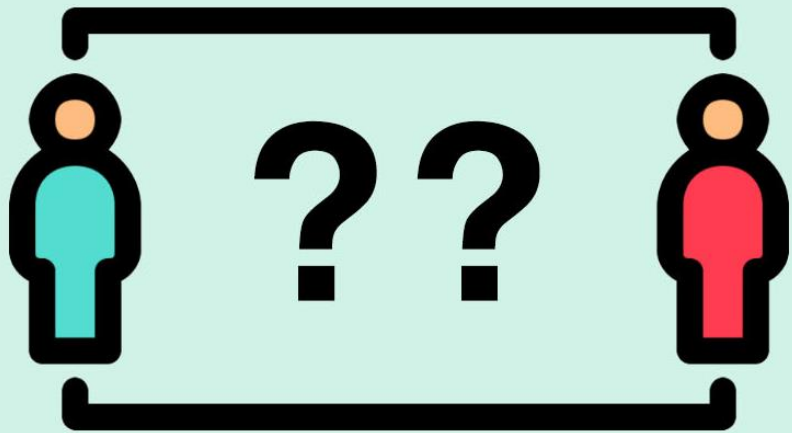

Mantener la distancia de 1.5m entre cada persona, usar cubrebocas obligatorio y de ser posible googles o careta.



**Secretaría
de Salud**

**Asegurarse que la persona a quién visita
porte el cubrebocas sin excepción.**



**Secretaría
de Salud**



**Secretaría
de Salud**

**Recomendaciones a la población
para la prevención del COVID-19
durante las campañas electorales**



**Portar cubrebocas en
cualquier evento al
que asista.**



**Secretaría
de Salud**



**Lavar manos con agua y
jabón o con gel
antibacterial al 70%**



**Secretaría
de Salud**

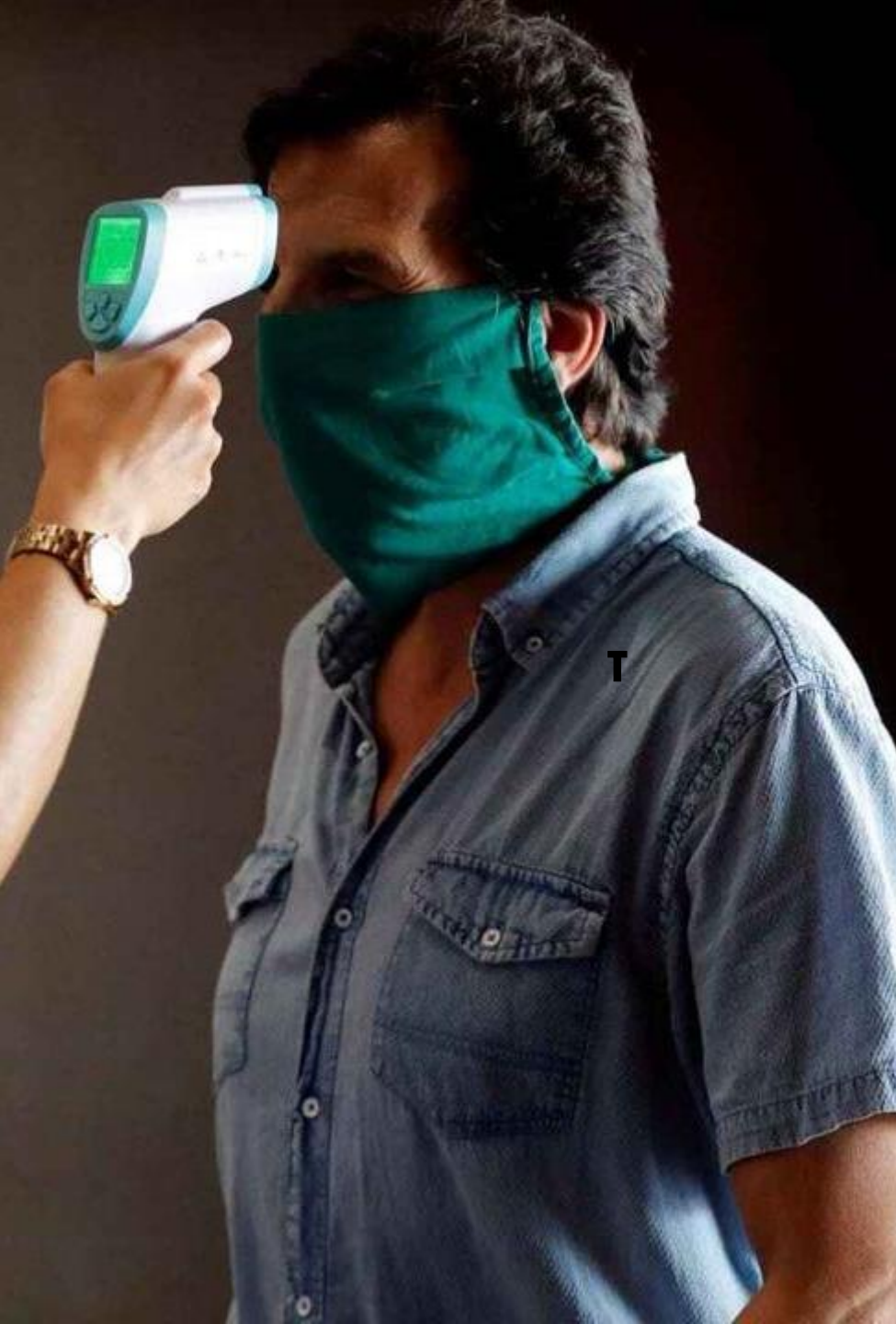

Toma de temperatura adecuada



Secretaría
de Salud



**Evitar tocarse boca,
nariz y ojos.**



**Secretaría
de Salud**



No escupir en la vía pública



**Secretaría
de Salud**



En caso de requerir estornudar o toser, no retirar el cubrebocas y hacerlo en el ángulo interno del codo.



**Secretaría
de Salud**



**Evitar saludar de mano
o por cualquier otro
contacto físico.**



**Secretaría
de Salud**



Mantener sana distancia con otras personas.



Secretaría
de Salud



No asistir con niños a eventos.



Secretaría
de Salud



Siempre que se posible asista a los eventos realizados vía web.



Secretaría
de Salud



En caso de recibir materiales impresos y promocionales desinfectarlos previo al uso.

Si alguien de los candidatos desea obsequiar cubrebocas, estos deben de ser sin válvula y el gel antibacterial mayor al 70%.





Mantener resguardo domiciliario en caso de presentar síntomas relacionados al COVID-19.



Secretaría
de Salud

GRUPOS VULNERABLES

El acceso a grupos vulnerables quedará sujeto al semáforo epidemiológico vigente, por lo que esta semana no podrán acudir a eventos partidistas:



Niñas y niños menores de 10 años de edad.



Mujeres embarazadas.



Adultos mayores fuera del horario establecido

Vigilancia y Fomento Sanitario



Secretaría
de Salud



Las Autoridades Sanitarias realizarán operativos aleatorios, a fin de constatar el cumplimiento de los lineamientos establecidos para el periodo de campañas electorales en el Estado de Nuevo León, lo anterior como parte de la estrategia para la mitigación de la propagación del virus COVID-19.

Medidas de Seguridad

En caso de no acatar estas disposiciones, podrá ser sujeto a la aplicación de las medidas de seguridad correspondientes.



**Secretaría
de Salud**



**“Debemos usar el tiempo
sabiamente y darnos cuenta de que
siempre es el momento oportuno
para hacer las cosas bien.”**

Nelson Mandela



Secretaría
de Salud



Secretaría de Salud