



**Servicios
de Salud O.P.D.**
Nuevo León | Siempre Ascendiendo

SERVICIOS DE SALUD DE NUEVO LEÓN O.P.D.

DIAGNÓSTICO DEL FONDO DE APORTACIONES PARA LOS SERVICIOS DE SALUD (FASSA)

MONTERREY, N.L., JUNIO 2020



Í N D I C E

Marco Legal	3
DIAGNÓSTICO	5
I). ANTECEDENTES.	6
II) COMPLEMENTARIEDADES Y COINCIDENCIAS CON OTROS PROGRAMAS DE LA ADMINISTRACIÓN ESTATAL	8
III) IDENTIFICACIÓN Y CUANTIFICACIÓN DE LA POBLACIÓN	9
III.1). POBLACIÓN POTENCIAL	9
III.2). POBLACIÓN OBJETIVO	10
III.2.1). UBICACIÓN GEOGRÁFICA MUNICIPAL DE LA POBLACIÓN OBJETIVO	11
III.3). POBLACIÓN ATENDIDA	11
IV) ANÁLISIS DE MORBILIDAD Y MORTALIDAD DE LA POBLACIÓN OBJETIVO	12
V). INFRAESTRUCTURA	16
VI). ÁRBOL DE PROBLEMAS:	19
VI.1). IDENTIFICACIÓN DEL PROBLEMA	19
VII). ARBOL DE SOLUCIONES	20
VIII). VIGENCIA	21
ANEXO 1	21



Marco Legal

La Constitución Política de los Estados Unidos Mexicanos en su artículo 4o establece que toda persona tiene derecho a la protección de la salud y que la Ley definirá las bases y modalidades para el acceso a los servicios de salud y establecerá la concurrencia de la federación y las entidades federativas en materia de salubridad general.

La Constitución política de los Estados Unidos Mexicanos en su artículo No. 134 en el cual incluye las reformas publicadas en el Diario Oficial de la Federación del 29 de enero de 2016, en donde establece que los recursos económicos de que disponga la Federación, las entidades federativas, los municipios y las demarcaciones territoriales de la ciudad de México, se administrarán con eficiencia, eficacia, economía, transparencia y honradez para satisfacer los objetivos a los que están destinados.

La Ley General de Salud establece, en su Título primero, Disposiciones generales, Capítulo único, Artículo 2º, que el derecho a la protección de la salud tiene las siguientes finalidades:

- “El bienestar físico y mental del hombre, para contribuir al ejercicio pleno de sus capacidades;
- La prolongación y el mejoramiento de la calidad de la vida humana;
- La protección y el acrecentamiento de los valores que coadyuvan a la creación, conservación y disfrute de condiciones de salud que contribuyan al desarrollo social;
- La extensión de actitudes solidarias y responsables de la población en la preservación, conservación, mejoramiento y restauración de la salud;
- El disfrute de servicios de salud y de asistencia social que satisfagan eficaz y oportunamente las necesidades de la población;
- El conocimiento para el adecuado aprovechamiento y utilización de los servicios de salud; y
- El desarrollo de la enseñanza y la investigación científica y tecnológica para la salud”

La Ley de Salud del Estado (artículo 9 fracción I y II), acorde a las disposiciones antes referidas, señala que la Coordinación del Sistema Estatal de Salud estará a cargo de los Servicios de Salud en el Estado. Organismo que tendrá la responsabilidad de establecer y conducir a nombre del gobernador del estado la política estatal en materia de salud;



conforme a las políticas del Sistema Nacional de Salud y con lo dispuesto por el Ejecutivo Federal. Así como la elaboración del Programa Estatal de Salud, tomando en cuenta las prioridades y los servicios de los Sistemas Nacional y Estatal de Salud.

En concordancia con lo anterior, la Ley Orgánica de la Administración Pública Federal en su artículo 39 establece que a la Secretaría de Salud le corresponde establecer y conducir la política nacional en materia de asistencia social, servicios médicos y salubridad general.



DIAGNÓSTICO



I). ANTECEDENTES.

El Estado de Nuevo León oficialmente llamado **Estado Libre y Soberano de Nuevo León** es uno de los treinta y un estados que, junto con la Ciudad de México, forman los Estados Unidos Mexicanos. Está situado en el extremo noreste de la República Mexicana y representa el 3.3% (Gráfica 1) del territorio nacional; colinda al sur con los estados de San Luis Potosí y Tamaulipas; al este con Tamaulipas, al norte con los estados de Coahuila, Tamaulipas y con el estado de Texas de los Estados Unidos de Norteamérica; al oeste con los estados de Zacatecas, Coahuila y San Luis Potosí.

GRÁFICA 1. Porcentaje territorial de Nuevo León



Fuente: Marco Geoestadístico Ver. 6.5

El estado de Nuevo León está dividido en 51 municipios, es el séptimo estado más poblado del país y su capital y ciudad más poblada es Monterrey.

El 18 de diciembre de 1996 fue creado El Organismo Público descentralizado “Servicios de Salud de Nuevo León” el cual tiene como objetivo principal, la prestación de Servicios de Salud a población sin seguridad social en el estado de Nuevo León, y actúa respecto a las Leyes General y Estatal de Salud, así como al Acuerdo de Coordinación de Descentralización Integral de los Servicios de Salud.

La operación como organismo autónomo está financiada mediante recursos provenientes de diferentes fuentes, principalmente de dos niveles de gobierno, el estatal y el federal, los cuáles deben abarcar el presupuesto necesario para la



gestión de infraestructura, recursos humanos, equipo médico, instrumental, mobiliario, medicamentos y material de curación etc. El presupuesto federal se recibe principalmente del Fondo de Aportaciones para los Servicios de Salud (FASSA) del Ramo 33 del Presupuesto de Egresos de la Federación.

A partir de que se incluye en La Constitución política de los Estados Unidos Mexicanos las reformas publicadas en el Diario Oficial de la Federación del 29 de enero de 2016, en donde establece que los recursos económicos de que disponga la Federación y en el caso que nos compete las entidades federativas, se administrarán con eficiencia, eficacia, economía, transparencia y honradez para satisfacer los objetivos a los que están destinados, para cumplir con esta disposición se realiza el presente diagnóstico que permita determinar las áreas en las cuales se debe intervenir.

Para su administración y gestión la Secretaría de Salud dividió a la población de Nuevo León en 8 jurisdicciones sanitarias. De las cuales 4 pertenecen al área urbana y 4 pertenecen al área rural, con el fin de cubrir con el área técnico-administrativa las necesidades de la población.

Para cumplir el derecho de la población respecto a la protección a la salud es fundamental realizar acciones orientadas a lo individual (atención a la persona) y otras orientadas de manera colectiva (atención de la población o comunidad).

En lo individual cuando una persona enferma es atendido en algún Centro de Salud, o alguna Unidad de Especialidades Médicas “UNEME”, o en alguno de los Hospitales de los Servicios de Salud, en donde se le otorga la consulta y el tratamiento o intervención médica que requiera el caso en particular. Esto es lo que lleva a cabo el Programa Presupuestario “Atención a la Salud”, que es coordinado por la Dirección General de los Servicios de Salud a través de la Dirección de Jurisdicciones Sanitarias y la Dirección de Hospitales.

En cuanto a lo colectivo, se atiende a la comunidad con acciones que buscan disminuir la incidencia y prevalencia de enfermedades contagiosas, enfermedades crónicas degenerativas, accidentes, enfermedades de salud mental y problemas de



adicciones, etc. El Programa Presupuestario “Prevención y Control de Enfermedades” es coordinado por la Subsecretaría de Prevención y Control de Enfermedades y a través de la Dirección de Salud Pública coordina acciones de carácter preventivo que tienen un alto impacto en la preservación de la salud de la población de Nuevo León. Dichas acciones se ejecutan a través de los departamentos:

- Equidad de Género y Salud Reproductiva,
- Vacunación,
- Medicina Preventiva,
- Vigilancia Epidemiológica,
- Zoonosis y Control de Vectores
- Salud Bucal.
- Dirección de Promoción y Educación para la Salud,
- Dirección de Salud Mental y Adicciones
- Consejo Estatal para la prevención del SIDA (COESIDA).

Todas estas acciones, tanto de atención a la salud como de prevención y control de enfermedades, son apoyadas financieramente por el Fondo de Aportaciones para los Servicios de Salud, lo cual como ya se comentó permite a los Servicios de Salud de Nuevo León brindar el acceso oportuno de servicios de prevención y control de enfermedades y servicios de salud del primero y segundo nivel de atención a la población.

II) COMPLEMENTARIEDADES Y COINCIDENCIAS CON OTROS PROGRAMAS DE LA ADMINISTRACIÓN ESTATAL

Los Servicios de Salud de Nuevo León desarrollan estrategias a través de los Programas de Atención a la Salud y Prevención y Control de Enfermedades que permiten la vinculación con:

- El Plan Estatal de Desarrollo 2016-2021 del Estado de Nuevo León, en el marco del eje “Desarrollo Humano y Social”.



- Así mismo se vinculan con el Objetivo de Desarrollo Sostenible (ODS), particularmente el acceso a Servicios de Salud esenciales de calidad y el acceso a medicamentos y vacunas seguros, eficaces asequibles y de calidad para todos.

Por lo anterior, los programas presupuestarios de “Atención a la Salud” y de “Prevención y Control de Enfermedades”, encuentran complementariedades con otros programas de la administración pública estatal que se señalan a continuación:

Complementariedades	Coincidencias
INSABI	Brindar servicios de salud a la población sin seguridad social.
Comisión Estatal de Arbitraje Médico	Otorgar servicios de calidad y calidez
Subsecretaría de Prevención y Fomento Sanitario	Atención a la población de acuerdo a las normas sanitarias.

III) IDENTIFICACIÓN Y CUANTIFICACIÓN DE LA POBLACIÓN

III.1). POBLACIÓN POTENCIAL

Al tener injerencia en toda la población de la entidad, la población potencial de los programas presupuestarios atención de la salud y prevención y control de enfermedades es de **5,610,153 habitantes**, cifra que corresponde a la población total del estado al inicio de 2020. De esta cifra el área metropolitana de Monterrey alberga al 88.03% y el área rural al restante 11.97%

La distribución por sexo y edad de la población del estado al año 2020 se muestra en el siguiente gráfico:

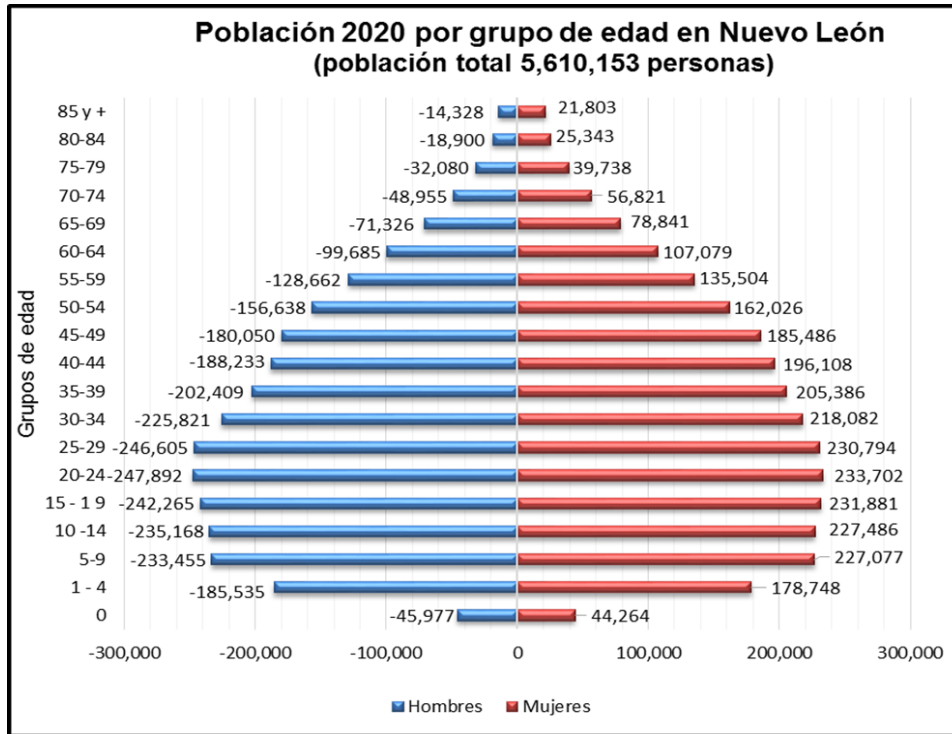

SS.DGIS. *población preliminar proporcionada por la DGIS

III.2). POBLACIÓN OBJETIVO

Dada la Misión que dio origen a los Servicios de Salud de Nuevo León mencionada previamente, la población objetivo de los programas presupuestarios “Atención a la Salud” y “Prevención y Control de Enfermedades” es aquella que no tiene acceso a ningún servicio de seguridad social o atención médica privada, la cual corresponde a **1,718,077 habitantes** de Nuevo León, siendo responsabilidad de los Servicios de Salud de Nuevo León atender esas necesidades.

En los anexos que se presentan al final del documento se desglosa la población abierta por edad, sexo, jurisdicción y municipios.



III.2.1). UBICACIÓN GEOGRÁFICA MUNICIPAL DE LA POBLACIÓN OBJETIVO

Para brindar el acceso de la atención a la salud a la población objetivo de los programas presupuestarios “Atención a la Salud” y “Prevención y Control de Enfermedades” se han identificado áreas geodemográficas delimitadas con precisión para definir la cobertura de población, quedando asignados los municipios y la población a cada una de las 8 jurisdicciones sanitarias como se menciona en el anexo al final de este documento. (Anexo1)

III.3). POBLACIÓN ATENDIDA

En los Servicios de Salud de Nuevo León, la población atendida asciende a 547,047 habitantes los cuales demandaron servicios de “atención a la salud”. A continuación, se describen la cantidad de servicios otorgados a esta población en el año 2019 de acuerdo con su categoría:

Servicios otorgados a esta población en el año 2019

Servicio	Cantidad
Consultas externas (1ro y 2do nivel)	2,153,128
Egresos hospitalarios	49,853
Partos atendidos	24,112
Dosis de biológico aplicados	1,794,994
Eventos de promoción para la salud	1,661,166
Atenciones de urgencia	230,176
Atenciones en Unidades Móviles de nutrición	33,563



Así mismo en 2019, a través del Programa de Prevención y Control de Enfermedades llevaron a cabo:

Servicio	Cantidad
Usuarios activos de métodos de planificación familiar en 2019	189,394
Dosis de vacunas aplicadas a menores de 5 años sin seguridad social en 2018	1,240,454
Pruebas de tamizajes de diabetes mellitus realizados (2019)	403,149
Pruebas de tamizaje de hipertensión arterial realizados (2019)	464,766
Tamizajes de obesidad realizados (2019)	453,598
Muestras procesadas en tiempo para confirmación diagnóstica realizadas (vigilancia epidemiológica). (2019)	21,721
Muestras órganos y tejidos de animales procesadas (2019)	5,069
Pruebas para detección de VIH_SIDA en personas realizadas (2019)	95,395
Preservativos repartidos para prevención de enfermedades de transmisión sexual (2019)	554,444
Baciloscopas en sintomático respiratorio realizados (2019)	15,383
Eventos de promoción y educación en salud realizados (2019)	1,661,166
Entornos y comunidades certificados como favorables a la salud realizados (2019)	3,841
Pruebas de tamizaje para detección de enfermedades de salud mental y adicciones aplicadas a adolescentes sin seguridad social (12-17 años) realizadas (2019)	40,277
Personas de 18 a 34 años de edad que en 2019 participaron en acciones de prevención de trastornos mentales y psicosociales	72,820
Personas a las que se les aplicó de flúor (2019)	1,049,322

IV) ANÁLISIS DE MORBILIDAD Y MORTALIDAD DE LA POBLACIÓN OBJETIVO

Para el 2019 según el anuario estadístico y Geográfico por Entidad Federativa del INEGI el estado de Nuevo León tiene una Esperanza de vida promedio de 77.1 años, comparado con la media nacional que es de 75.5 años.

Se menciona en el Anuario estadístico y Geográfico por entidad federativa del 2019 que la Tasa de Natalidad en el estado es de 16.4 por cada 1000 habitantes; y la tasa global de fecundidad de 2.1.



La calidad en el desarrollo de los primeros años es determinante en la vida adulta de todo individuo. Si bien han sido importantes los logros alcanzados en materia de prevención de Enfermedades infectocontagiosas de la infancia, hay temas como la nutrición y el cuidado dental que siguen siendo asignaturas pendientes en nuestra entidad.

La pobreza representa un fenómeno multifactorial. Que influye de manera importante en la salud de las personas, en el estado de acuerdo con los datos del anuario estadístico por entidad federativa 2018, el 14.5 % de la población tiene condición de pobreza de los cuales el 14.1% su condición es pobreza moderada y el 0.5% pobreza extrema.

Morbilidad

10 PRINCIPALES CAUSAS DE MORBILIDAD EN NUEVO LEÓN 2019

No.	DIAGNOSTICO	CASOS	TASA
1	Infecciones Respiratorias Agudas	1,416,765	2525.3
2	Infecciones Intestinales por Otros Organismos y las Mal Definidas	249,912	4454.6
3	Infecciones de Vías Urinarias	178,880	3188.5
4	Conjuntivitis	62,168	1108.1
5	Úlceras, Gastritis y Duodenitis	58,193	1037.2
6	Otitis Media Aguda	55,084	1114.8
7	Gingivitis y Enfermedades Periodontales	49,788	981.86
8	Obesidad	39,064	696.3
9	Hipertensión Arterial	30,029	535.2
10	Diabetes Mellitus No Insulino Dependiente (Tipo II)	20,758	370.0
Total		2,160,641	38513.0

Nota: Tasa por 100,000 habitantes

Fuente: SUIVE/DGE7Secretaría de Salud Estados Unidos mexicanos

Como se desprende del cuadro anterior, dentro de las primeras causas de morbilidad se presentan las infecciones respiratorias agudas que son las de mayor incidencia, siguiendo las infecciones intestinales, presentándose también gingivitis



y enfermedades periodontales, la obesidad que si no se atiende y se previene nos trae como consecuencia la hipertensión arterial y la diabetes, que también ocupan un lugar dentro de estas 10 causas.

En cuanto a los pacientes que necesitan de una hospitalización para la atención de sus enfermedades, a continuación, se presentan los diez principales motivos de egreso hospitalario en el año 2019.

Diez principales motivos de egreso hospitalario en el año 2019.

	Diagnóstico	No. de egresos
1	Parto único espontáneo	13,527
2	Parto único por cesárea	3,066
3	Colelitiasis	1,142
4	Aborto no especificado	791
5	Atención para la anticoncepción	695
6	Trastornos relacionados con duración corta de la gestación y con bajo peso al nacer, no clasificados en otra parte	502
7	Otras complicaciones del trabajo de parto y del parto, no clasificadas en otra parte	423
8	Diabetes mellitus en el embarazo	802
9	Apendicitis aguda	803
10	Preeclampsia	767

Fuente: Sistema de Información en Salud. Cubos Dinámicos.



Mortalidad.

Diez principales causas de mortalidad 2019

Principales Causas	Defunciones*	Tasa x 100,000
Enfermedades del corazón	6985	126
Tumores malignos	4515	82
Diabetes mellitus	3037	55
Neumonía e influenza	2147	39
Enfermedades cerebrovasculares	1822	33
Accidentes	1395	25
Enfermedades del hígado	1279	23
Agresiones (homicidios)	938	17
Insuficiencia renal	910	16
Enfermedades pulmonares obstructivas crónicas	638	12

Fuente: DGIS, Plataforma del SEED 2019, información de carácter preliminar

Las principales causas de mortalidad siguen siendo las enfermedades isquémicas del corazón, Tumores malignos, diabetes mellitus, las enfermedades cerebrovasculares, además, también van en aumento las defunciones por enfermedades del hígado y siguen ocupando un lugar muy importante las agresiones (homicidios), la enfermedades renales y las Enfermedades pulmonares obstructivas crónicas, se ubican en el décimo lugar.



V). INFRAESTRUCTURA

Infraestructura primer nivel:

JURISDICCIÓN SANITARIA	TOTAL	C.S.U.	UNIDADES MÓVILES		CAPA	UNEME
			ESTATALES	FEDERALES		
1	36	31	0	0	3	2
2	51	40	1	2	6	2
3	46	39	1	1	5	0
4	62	56	0	1	4	1
5	42	37	3	0	2	0
6	43	36	0	3	3	1
7	81	65	9	3	3	1
8	107	93	10	2	2	0
Total	434	397	24	12	28	7

Los servicios de salud que se otorgan en las unidades de primer nivel varían según su tipología e infraestructura, dentro de los cuales los servicios que se ofrecen son:

- consulta general externa.
- curaciones e inyecciones.
- detección oportuna de enfermedades.
- inmunizaciones.
- promoción y educación para la salud.
- estomatología.



- psicología.
- trabajo social.
- laboratorio.
- Rayos X simples.
- servicio de botica.

Infraestructura Promoción de la Salud

El Estado cuenta con:

- Dos unidades móviles de nutrición que dan cobertura en diferentes entornos; el escolar, la comunidad y el entorno laboral; se busca hacer accesibles los servicios a la población; ya que están equipadas con tecnología específica y son operadas por un equipo interdisciplinario que consta de un nutriólogo y un activador físico;
- En materia de seguridad vial se cuenta con herramientas lúdicas contenidas en la feria salvando vidas de la seguridad vial (simulador de manejo, simulador de impacto, mini ciudad, intoxiclock, juego de distractores, lentes simuladores de efectos del alcohol)



Infraestructura Hospitalaria:

Hospital	Servicios disponibles
HOSPITAL METROPOLITANO	Consulta externa, hospitalización, medicina general, estomatología, cirugía general, epidemiología, ginecobstetricia, ortopedia, pediatría, medicina interna, psicología, traumatología, urgencias, terapia intensiva, laboratorio, rayos x.
HOSPITAL REGIONAL MATERNO INFANTIL	Consulta externa, hospitalización, estomatología, epidemiología, ginecobstetricia, nutrición, pediatría, subespecialidades pediátricas como endocrinología, traumatología, alergias e inmunología, infectología, laboratorio, rayos x.
HOSPITAL GENERAL DE SABINAS HIDALGO	Consulta externa, hospitalización, urgencias, cirugía general, ginecobstetricia, medicina interna, pediatría, traumatología, laboratorio, rayos x.
HOSPITAL GENERAL DE MONTEMORELOS	Consulta externa, hospitalización, urgencias, cirugía general, ginecobstetricia, medicina interna, pediatría, traumatología, laboratorio, rayos x.
HOSPITAL GENERAL DE CERRALVO	Consulta externa, hospitalización, urgencias, cirugía general, ginecobstetricia, medicina interna, pediatría, traumatología, laboratorio, rayos x.
HOSPITAL GENERAL DE LINARES	Consulta externa, hospitalización, urgencias, cirugía general, ginecobstetricia, medicina interna, pediatría, traumatología, laboratorio, rayos x.
HOSPITAL GENERAL DE DR. ARROYO	Consulta externa, hospitalización, urgencias, cirugía general, ginecobstetricia, medicina interna, pediatría, traumatología, laboratorio, rayos x.
HOSPITAL GENERAL DE GALEANA	Consulta externa, hospitalización, urgencias, cirugía general, ginecobstetricia, medicina interna, pediatría, traumatología, laboratorio, rayos x.
UNIDAD DE REHABILITACIÓN PSIQUIÁTRICA	Consulta externa de psiquiatría, psicología, telemedicina, internamiento psiquiátrico, urgencias psiquiátricas.
CENTRO DE ESPECIALIDADES DENTALES	Atención odontológica de especialidad.
CENTRO DE REHABILITACIÓN FÍSICA Y ORTOPEDIA "SOLIDARIDAD"	Terapia ocupacional, terapia física, terapia de lenguaje, rehabilitación neurológica, rehabilitación física, consulta de especialidad.
UNEME QUIRÚRGICA	Atención quirúrgica ambulatoria adulta y pediátrica, Consulta externa de especialidad quirúrgica pediátrica, atención de urgencias pediátricas, terapia de lenguaje, valoración diagnóstica de autismo, problemas motrices y de lenguaje. Consulta de paidopsiquiatría, nutrición, audiología, endocrinología y neurología pediátricas.
UNEME ESCOBEDO	Consulta de especialidades, pediatría, medicina general, ginecología, medicina interna, cirugía ambulatoria, manejo de la violencia, psicología, rayos x, mamografía, laboratorio, farmacia y atención de urgencias médicas las 24 hrs.
UNIDAD SHOCK TRAUMA GALEANA	Atención de urgencias, cirugía de urgencias, consulta de urgencias en pacientes adultos y pediátricos.
UNEME PESQUERÍA	Consulta de especialidades, pediatría, medicina general, ginecología, medicina interna, cirugía ambulatoria, manejo de la violencia, psicología, rayos x, mamografía, laboratorio, farmacia y atención de urgencias médicas las 24 hrs.
HOSPITAL GENERAL DE TIERRA Y LIBERTAD	Consulta externa, hospitalización, medicina general, estomatología, cirugía general, epidemiología, ginecobstetricia, ortopedia, pediatría, medicina interna, psicología, traumatología, urgencias, terapia intensiva, laboratorio, rayos x.
HOSPITAL GENERAL DE JUÁREZ	Consulta externa, hospitalización, medicina general, estomatología, cirugía general, epidemiología, ginecobstetricia, ortopedia, pediatría, medicina interna, psicología, traumatología, urgencias, terapia intensiva, laboratorio, rayos x.
CENTRO ESTATAL DE TRANSFUSION SANGUÍNEA	Atención especializada para los donantes de sangre. Banco estatal de sangre y sus componentes.



VI). ÁRBOL DE PROBLEMAS:

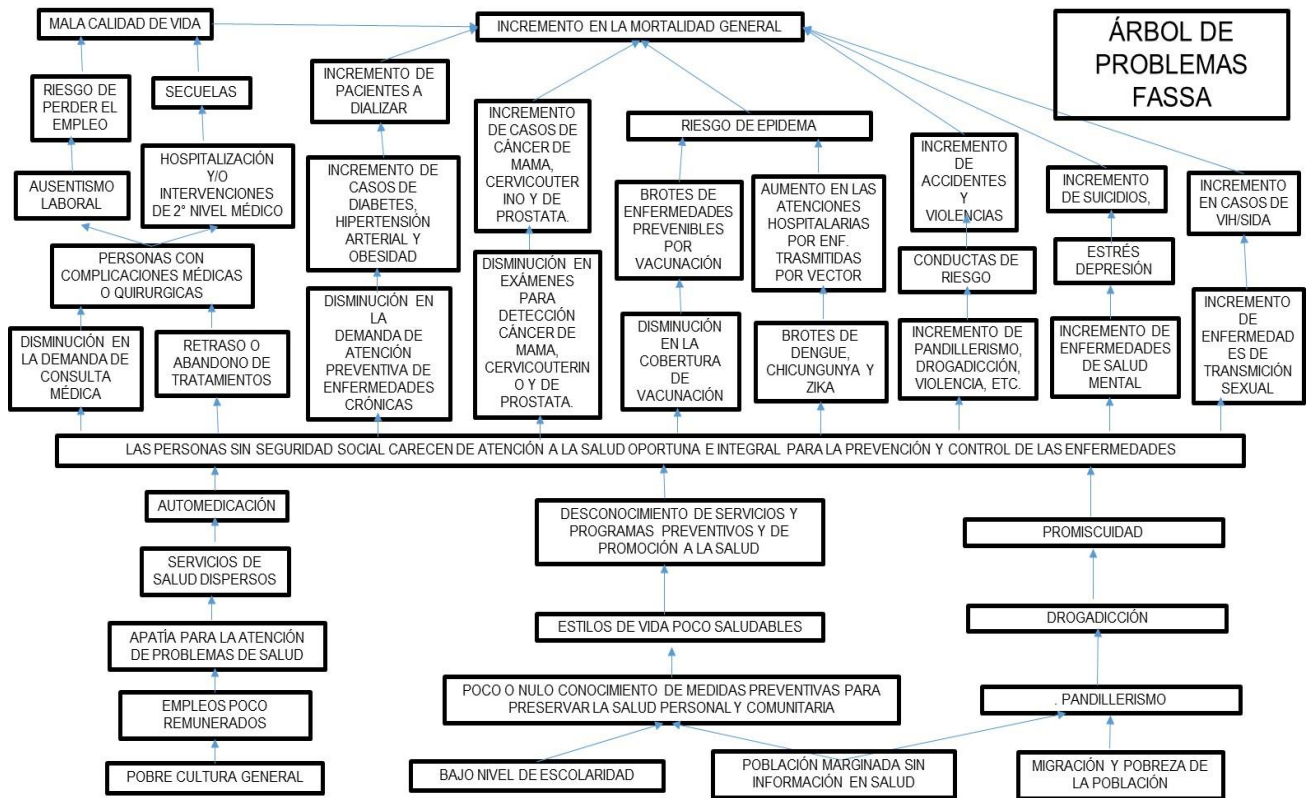

VI.1). IDENTIFICACIÓN DEL PROBLEMA

La demanda social que tiene mayor prioridad de atención son las personas sin seguridad social que carecen del acceso a la atención médica oportuna e integral. Dentro de las situaciones que originan la demanda de atención se encuentran diversas causas: el desconocimiento de las personas de los programas preventivos y de promoción de la salud que otorgan las unidades de atención, la apatía de las personas en el autocuidado de la salud, las acciones de Educación en salud insuficientes, la dispersión de la ubicación de las diferentes unidades de salud, la saturación de los servicios en las unidades hospitalarias. Por consecuencia los efectos ocasionados son disminución de la atención médica preventiva y oportuna, aparición de enfermedades, complicaciones o secuelas en edades tempranas, mala



calidad de vida, aumento de la mortalidad general. Para mitigar estos efectos y beneficiar a un mayor número de personas, es necesario la difusión y ejecución de los programas y actividades preventivas así como la atención médica oportuna, educación para la salud y fortalecimiento de la infraestructura, para facilitar el acceso de la población antes mencionada.

VII). ARBOL DE SOLUCIONES

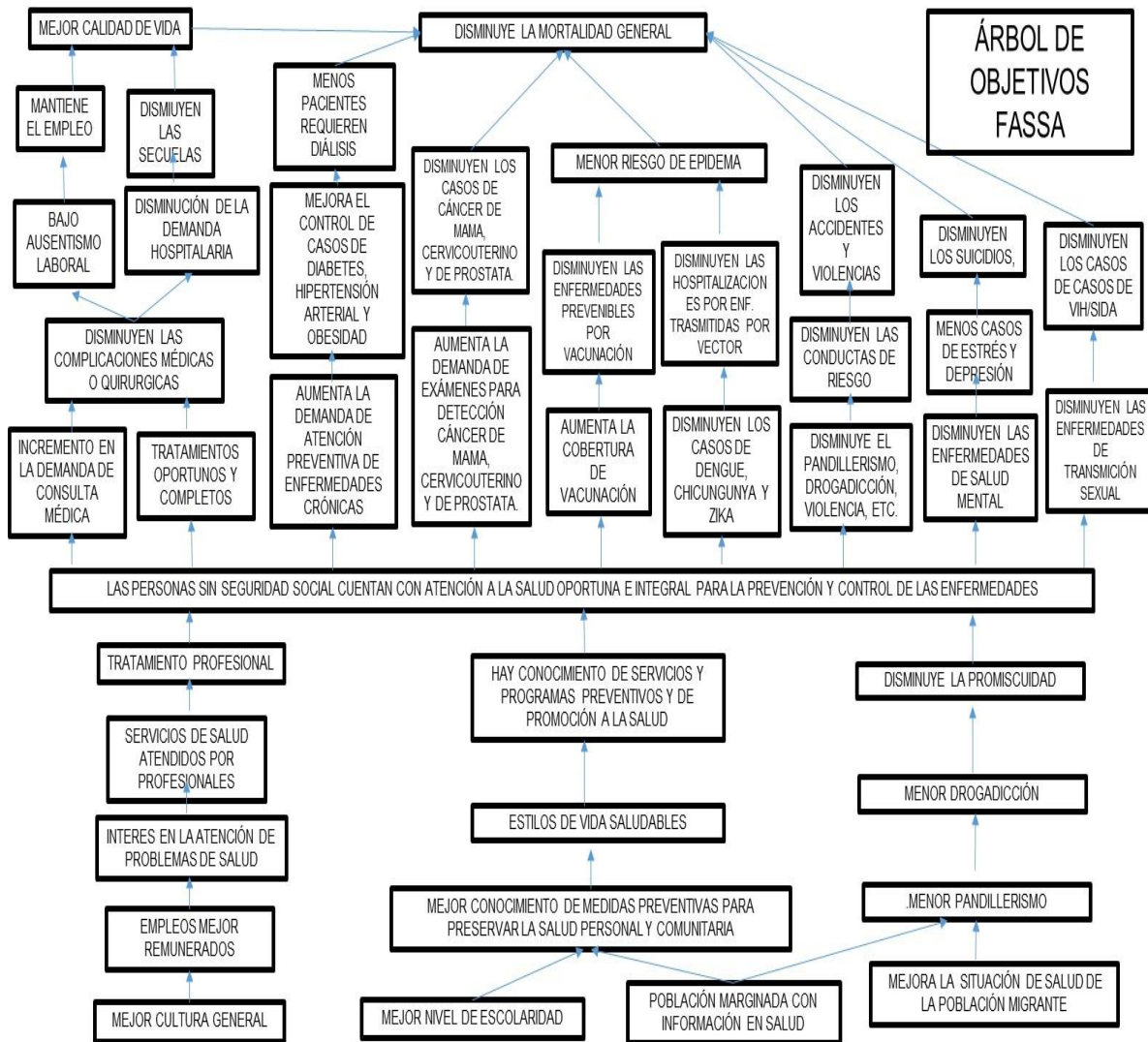



VIII). VIGENCIA

El presente diagnóstico se deberá actualizar cada año, en el período de abril a junio.

ANEXO 1

Distribución de población sin seguridad social por jurisdicción, municipio, sexo y grupo de edad.



Población sin Seguridad Social por Jurisdicción Sanitaria

NUEVO LEÓN																					
2020																					
JURISDICCIÓN		0	1 - 4	5-9	10 -14	15 - 19	20-24	25-29	30-34	35-39	40-44	45-49	50-54	55-59	60-64	65-69	70-74	75-79	80-84	85 y +	Total
TOTAL ESTATAL	T	34,880	134,988	163,094	164,667	181,615	180,067	165,227	141,677	121,998	107,442	90,864	68,148	52,212	35,720	23,597	18,514	13,939	9,082	10,346	1,718,077
	H	17,860	69,012	82,205	82,364	93,347	92,147	86,544	73,394	63,270	55,310	48,997	38,069	29,303	18,986	12,004	8,305	6,127	3,768	3,868	884,880
	M	17,020	65,976	80,889	82,303	88,268	87,920	78,683	68,283	58,728	52,132	41,867	30,079	22,909	16,734	11,593	10,209	7,812	5,314	6,478	833,197
1	T	4,660	17,490	21,730	22,645	24,654	25,963	22,921	19,575	17,303	15,577	12,302	9,957	8,394	6,034	3,940	3,120	2,504	1,730	2,108	242,607
	H	2,421	8,929	10,909	11,314	12,575	13,342	12,181	10,355	9,080	8,076	6,720	5,567	4,706	3,194	1,959	1,294	1,012	640	683	124,958
	M	2,239	8,560	10,821	11,331	12,079	12,621	10,740	9,220	8,224	7,501	5,581	4,389	3,688	2,840	1,980	1,826	1,492	1,089	1,425	117,649
2	T	7,370	28,498	34,222	35,072	38,530	39,452	34,956	29,767	24,868	22,844	19,631	14,764	10,611	6,374	4,136	3,054	2,333	1,489	1,683	359,653
	H	3,780	14,575	17,302	17,522	19,839	20,315	18,442	15,693	12,945	11,759	10,363	8,224	6,070	3,435	2,162	1,327	990	586	583	185,911
	M	3,589	13,923	16,920	17,549	18,692	19,137	16,514	14,074	11,923	11,085	9,268	6,540	4,540	2,939	1,975	1,728	1,343	903	1,100	173,742
3	T	6,351	23,771	27,960	27,733	28,734	30,931	28,939	26,842	21,607	18,067	14,229	10,733	8,339	5,521	3,419	2,591	2,037	1,395	1,712	290,909
	H	3,259	12,148	14,059	13,897	14,552	15,506	15,132	13,873	11,240	9,275	7,705	6,027	4,713	2,952	1,731	1,102	845	534	571	149,121
	M	3,093	11,623	13,902	13,836	14,182	15,425	13,807	12,969	10,367	8,791	6,524	4,706	3,626	2,569	1,688	1,489	1,191	860	1,141	141,788
4	T	11,055	43,898	52,748	52,149	58,146	55,327	53,531	45,337	39,738	33,507	30,367	20,322	13,983	8,472	4,804	3,493	2,603	1,653	1,898	533,031
	H	5,678	22,520	26,600	26,034	30,198	28,356	27,828	23,114	20,499	17,292	16,608	11,561	7,983	4,553	2,490	1,514	1,109	651	669	275,257
	M	5,377	21,378	26,148	26,115	27,948	26,971	25,703	22,223	19,239	16,215	13,759	8,761	6,000	3,919	2,314	1,979	1,494	1,002	1,229	257,774
5	T	778	2,937	3,736	3,971	4,706	4,221	3,493	2,843	2,739	2,708	2,288	2,042	1,758	1,486	1,183	965	667	416	379	43,316
	H	374	1,466	1,861	2,020	2,412	2,198	1,826	1,468	1,392	1,372	1,220	1,082	918	748	563	478	324	185	181	22,088
	M	404	1,471	1,875	1,951	2,294	2,023	1,667	1,375	1,347	1,336	1,068	960	840	738	620	487	343	231	198	21,228
6	T	1,340	5,288	6,199	6,182	6,761	6,713	6,139	5,155	4,518	4,117	3,249	2,677	2,200	1,774	1,336	1,099	792	504	489	66,532
	H	693	2,688	3,098	3,087	3,436	3,445	3,241	2,733	2,390	2,159	1,812	1,539	1,246	950	688	543	385	232	221	34,586
	M	647	2,600	3,101	3,095	3,325	3,268	2,898	2,422	2,128	1,958	1,437	1,138	954	824	648	556	407	272	268	31,946
7	T	1,753	6,457	7,939	8,220	9,543	8,907	7,620	6,153	5,632	5,235	4,194	3,324	2,798	2,154	1,504	1,270	937	625	746	85,011
	H	860	3,329	4,031	4,093	4,904	4,577	3,973	3,167	2,916	2,692	2,274	1,872	1,571	1,145	771	587	420	273	301	43,756
	M	893	3,128	3,908	4,127	4,639	4,330	3,647	2,986	2,716	2,543	1,920	1,452	1,227	1,009	733	683	517	352	445	41,255
8	T	1,573	6,650	8,560	8,695	10,541	8,553	7,628	6,004	5,593	5,387	4,605	4,329	4,129	3,906	3,275	2,922	2,066	1,271	1,331	97,018
	H	795	3,357	4,346	4,396	5,432	4,408	3,921	2,990	2,809	2,685	2,295	2,196	2,096	2,009	1,640	1,461	1,042	666	659	49,203
	M	778	3,293	4,214	4,299	5,109	4,145	3,707	3,014	2,784	2,702	2,310	2,133	2,033	1,897	1,635	1,461	1,024	605	672	47,815



Población sin Seguridad Social Jurisdiccion Sanitaria No. 1, por municipio, edad y sexo.

2020																					
JURISDICCIÓN	0	1 - 4	5-9	10-14	15 - 19	20-24	25-29	30-34	35-39	40-44	45-49	50-54	55-59	60-64	65-69	70-74	75-79	80-84	85 y +	Total	
JUR. SANT. No.1	T	4,660	17,490	21,730	22,645	24,654	25,963	22,921	19,575	17,303	15,577	12,302	9,957	8,394	6,034	3,940	3,120	2,504	1,730	2,108	242,607
	H	2,421	8,929	10,909	11,314	12,575	13,342	12,181	10,355	9,080	8,076	6,720	5,567	4,706	3,194	1,959	1,294	1,012	640	683	124,958
	M	2,239	8,560	10,821	11,331	12,079	12,621	10,740	9,220	8,224	7,501	5,581	4,389	3,688	2,840	1,980	1,826	1,492	1,089	1,425	117,649
MONTERREY PTE.	T	4,660	17,490	21,730	22,645	24,654	25,963	22,921	19,575	17,303	15,577	12,302	9,957	8,394	6,034	3,940	3,120	2,504	1,730	2,108	242,607
	H	2,421	8,929	10,909	11,314	12,575	13,342	12,181	10,355	9,080	8,076	6,720	5,567	4,706	3,194	1,959	1,294	1,012	640	683	124,958
	M	2,239	8,560	10,821	11,331	12,079	12,621	10,740	9,220	8,224	7,501	5,581	4,389	3,688	2,840	1,980	1,826	1,492	1,089	1,425	117,649



Poblacion sin Seguridad Social Jurisdiccion Sanitaria No. 2, por municipio, edad y sexo

2020																					
JURISDICCIÓN		0	1 - 4	5-9	10 -14	15 - 19	20-24	25-29	30-34	35-39	40-44	45-49	50-54	55-59	60-64	65-69	70-74	75-79	80-84	85 y +	Total
JUR. SANT. No. 2	T	7,370	28,498	34,222	35,072	38,530	39,452	34,956	29,767	24,868	22,844	19,631	14,764	10,611	6,374	4,136	3,054	2,333	1,489	1,683	359,653
	H	3,780	14,575	17,302	17,522	19,839	20,315	18,442	15,693	12,945	11,759	10,363	8,224	6,070	3,435	2,162	1,327	990	586	583	185,911
	M	3,589	13,923	16,920	17,549	18,692	19,137	16,514	14,074	11,923	11,085	9,268	6,540	4,540	2,939	1,975	1,728	1,343	903	1,100	173,742
ABASOLO	T	17	70	90	97	126	102	83	58	59	53	54	38	24	18	9	9	6	4	4	921
	H	11	37	46	47	64	51	43	28	28	28	32	22	13	10	5	4	3	2	1	475
	M	6	33	44	50	62	51	40	30	31	25	22	16	11	8	4	5	3	2	3	446
CARMEN	T	203	813	884	734	649	756	823	774	580	453	293	189	131	81	36	32	21	12	15	7,479
	H	115	429	459	371	337	362	429	396	291	229	170	112	76	44	18	15	9	4	7	3,873
	M	88	384	425	363	312	394	394	378	289	224	123	77	55	37	18	17	12	8	8	3,606
CIENEGA DE FLORES	T	311	1,197	1,212	1,092	1,073	1,248	1,266	1,184	856	669	444	291	196	122	56	46	34	19	21	11,337
	H	154	594	616	542	547	632	669	615	452	351	243	172	118	69	31	21	15	9	9	5,859
	M	157	603	596	550	526	616	597	569	404	318	201	119	78	53	25	25	19	10	12	5,478
GENERAL ESCOBEDO	T	2,868	11,226	13,503	13,723	16,318	14,764	13,094	10,352	9,677	8,426	7,906	5,069	3,160	1,717	845	574	429	270	266	134,187
	H	1,469	5,734	6,824	6,853	8,468	7,629	6,779	5,217	4,955	4,377	4,324	2,915	1,866	948	446	257	194	117	101	69,473
	M	1,399	5,492	6,679	6,870	7,850	7,135	6,315	5,135	4,722	4,049	3,582	2,154	1,294	769	399	317	235	153	165	64,714
GENERAL ZUAZUA	T	814	3,363	3,634	2,485	1,572	2,424	3,379	4,361	2,453	1,451	660	410	270	154	40	29	21	13	15	27,548
	H	417	1,713	1,842	1,243	775	1,130	1,746	2,271	1,292	746	373	243	162	88	22	13	9	5	6	14,096
	M	397	1,650	1,792	1,242	797	1,294	1,633	2,090	1,161	705	287	167	108	66	18	16	12	8	9	13,452
MINA	T	41	140	170	186	221	189	175	140	112	107	90	58	45	36	21	17	16	11	14	1,789
	H	22	66	84	94	116	98	89	70	57	58	48	30	27	23	12	8	8	5	6	921
	M	19	74	86	92	105	91	86	70	55	49	42	28	18	13	9	9	8	6	8	868
MONTERREY 2	T	482	1,808	2,246	2,341	2,548	2,684	2,369	2,023	1,789	1,610	1,272	1,029	868	624	407	322	259	179	218	25,077
	H	250	923	1,128	1,169	1,300	1,379	1,259	1,070	939	835	695	575	486	330	203	134	105	66	71	12,916
	M	231	885	1,118	1,171	1,249	1,305	1,110	953	850	775	577	454	381	294	205	189	154	113	147	12,161
SALINAS VICTORIA	T	280	1,012	1,187	1,198	1,441	1,344	1,210	976	822	675	560	398	298	201	113	91	67	34	31	11,938
	H	145	525	601	592	735	700	642	510	440	361	306	235	185	117	63	44	34	17	12	6,264
	M	135	487	586	606	706	644	568	466	382	314	254	163	113	84	50	47	33	17	19	5,674
SAN NICOLAS DE LOS GZA.	T	2,247	8,461	10,767	12,645	13,927	15,335	12,017	9,492	8,150	9,056	8,041	7,050	5,445	3,310	2,541	1,871	1,430	922	1,072	133,779
	H	1,147	4,348	5,432	6,328	7,165	8,020	6,499	5,304	4,296	4,595	4,002	3,786	3,038	1,748	1,328	804	591	350	359	69,140
	M	1,100	4,113	5,335	6,317	6,762	7,315	5,518	4,188	3,854	4,461	4,039	3,264	2,407	1,562	1,213	1,067	839	572	713	64,639
HIDALGO	T	107	408	529	571	655	606	540	407	370	344	311	232	174	111	68	63	50	25	27	5,598
	H	50	206	270	283	332	314	287	212	195	179	170	134	99	58	34	27	22	11	11	2,894
	M	57	202	259	288	323	292	253	195	175	165	141	98	75	53	34	36	28	14	16	2,704



Poblacion sin Seguridad Social Jurisdiccion Sanitaria No. 3, por municipio, edad y sexo

2020																					
JURISDICCIÓN		0	1 - 4	5-9	10 -14	15 - 19	20-24	25-29	30-34	35-39	40-44	45-49	50-54	55-59	60-64	65-69	70-74	75-79	80-84	85 y +	Total
JUR.SANT. No. 3	T	6,351	23,771	27,960	27,733	28,734	30,931	28,939	26,842	21,607	18,067	14,229	10,733	8,339	5,521	3,419	2,591	2,037	1,395	1,712	290,909
	H	3,259	12,148	14,059	13,897	14,552	15,506	15,132	13,873	11,240	9,275	7,705	6,027	4,713	2,952	1,731	1,102	845	534	571	149,121
	M	3,093	11,623	13,902	13,836	14,182	15,425	13,807	12,969	10,367	8,791	6,524	4,706	3,626	2,569	1,688	1,489	1,191	860	1,141	141,788
GARCIA	T	1,995	7,428	7,810	6,142	4,899	6,076	8,016	9,241	5,924	3,674	2,379	1,419	944	551	177	132	97	56	68	67,028
	H	1,008	3,812	3,937	3,102	2,510	2,953	4,133	4,734	3,133	1,923	1,375	860	559	308	93	58	42	27	27	34,594
	M	987	3,616	3,873	3,040	2,389	3,123	3,883	4,507	2,791	1,751	1,004	559	385	243	84	74	55	29	41	32,434
MONTERREY 3	T	1,793	6,730	8,361	8,713	9,487	9,990	8,820	7,532	6,658	5,994	4,734	3,831	3,230	2,322	1,516	1,201	964	666	811	93,351
	H	932	3,436	4,198	4,353	4,839	5,134	4,687	3,984	3,494	3,107	2,586	2,142	1,811	1,229	754	498	389	246	263	48,082
	M	862	3,294	4,164	4,360	4,648	4,856	4,133	3,548	3,164	2,886	2,148	1,689	1,419	1,093	762	703	574	419	548	45,269
SAN PEDRO GARZA GARCIA	T	693	2,686	3,413	3,937	3,926	4,719	3,519	2,948	2,545	2,615	1,946	1,738	1,444	989	754	569	466	343	446	39,696
	H	363	1,384	1,706	1,983	1,876	2,176	1,789	1,456	1,241	1,263	979	924	793	520	387	245	193	129	140	19,547
	M	330	1,302	1,707	1,954	2,050	2,543	1,730	1,492	1,304	1,352	967	814	651	469	367	324	273	214	306	20,149
SANTA CATARINA	T	1,870	6,927	8,376	8,941	10,422	10,146	8,584	7,121	6,480	5,784	5,170	3,745	2,721	1,659	972	689	510	330	387	90,834
	H	956	3,516	4,218	4,459	5,327	5,243	4,523	3,699	3,372	2,982	2,765	2,101	1,550	895	497	301	221	132	141	46,898
	M	914	3,411	4,158	4,482	5,095	4,903	4,061	3,422	3,108	2,802	2,405	1,644	1,171	764	475	388	289	198	246	43,936



Poblacion sin Seguridad Social Jurisdiccion Sanitaria No. 4, por municipio, edad y sexo

2020																					
JURISDICCIÓN	0	1 - 4	5-9	10 -14	15 - 19	20-24	25-29	30-34	35-39	40-44	45-49	50-54	55-59	60-64	65-69	70-74	75-79	80-84	85 y +	Total	
JUR.SANT. No. 4	T	11,055	43,898	52,748	52,149	58,146	55,327	53,531	45,337	39,738	33,507	30,367	20,322	13,983	8,472	4,804	3,493	2,603	1,653	1,898	533,031
	H	5,678	22,520	26,600	26,034	30,198	28,356	27,828	23,114	20,499	17,292	16,608	11,561	7,983	4,553	2,490	1,514	1,109	651	669	275,257
	M	5,377	21,378	26,148	26,115	27,948	26,971	25,703	22,223	19,239	16,215	13,759	8,761	6,000	3,919	2,314	1,979	1,494	1,002	1,229	257,774
APODACA	T	4,324	17,112	20,435	20,019	22,766	20,330	20,277	17,463	15,667	12,825	12,482	7,236	4,320	2,401	1,080	761	556	349	370	200,773
	H	2,228	8,803	10,320	10,000	11,928	10,459	10,407	8,782	8,049	6,610	6,944	4,215	2,494	1,281	557	326	229	136	132	103,900
	M	2,096	8,309	10,115	10,019	10,838	9,871	9,870	8,681	7,618	6,215	5,538	3,021	1,826	1,120	523	435	327	213	238	96,873
GUADALUPE	T	3,977	15,364	18,957	20,647	23,798	23,726	19,716	15,474	14,358	14,003	12,358	9,888	7,630	4,884	3,267	2,405	1,814	1,177	1,385	214,828
	H	2,032	7,843	9,562	10,311	12,283	12,294	10,479	8,134	7,432	7,171	6,499	5,474	4,294	2,611	1,694	1,040	769	461	478	110,861
	M	1,945	7,521	9,395	10,336	11,515	11,432	9,237	7,340	6,926	6,832	5,859	4,414	3,336	2,273	1,573	1,365	1,045	716	907	103,967
JUAREZ	T	2,754	11,422	13,356	11,483	11,582	11,271	13,538	12,400	9,713	6,679	5,527	3,198	2,033	1,187	457	327	233	127	143	117,430
	H	1,418	5,874	6,718	5,723	5,987	5,603	6,942	6,198	5,018	3,511	3,165	1,872	1,195	661	239	148	111	54	59	60,496
	M	1,336	5,548	6,638	5,760	5,595	5,668	6,596	6,202	4,695	3,168	2,362	1,326	838	526	218	179	122	73	84	56,934



Poblacion sin Seguridad Social Jurisdiccion Sanitaria No. 5, por municipio, edad y sexo

2020																					
JURISDICCIÓN	0	1 - 4	5-9	10 -14	15 - 19	20-24	25-29	30-34	35-39	40-44	45-49	50-54	55-59	60-64	65-69	70-74	75-79	80-84	85 y +	Total	
JUR.SANT. No. 5	T	778	2,937	3,736	3,971	4,706	4,221	3,493	2,843	2,739	2,708	2,288	2,042	1,758	1,486	1,183	965	667	416	379	43,316
	H	374	1,466	1,861	2,020	2,412	2,198	1,826	1,468	1,392	1,372	1,220	1,082	918	748	563	478	324	185	181	22,088
	M	404	1,471	1,875	1,951	2,294	2,023	1,667	1,375	1,347	1,336	1,068	960	840	738	620	487	343	231	198	21,228
AGUALEGUAS	T	32	127	180	185	216	192	172	144	146	144	120	123	127	133	132	115	69	37	34	2,428
	H	16	63	89	98	117	104	93	78	79	74	57	61	68	70	69	60	38	19	17	1,270
	M	16	64	91	87	99	88	79	66	67	70	63	62	59	63	63	55	31	18	17	1,158
ANAHUAC	T	185	747	933	979	1,237	1,031	850	657	632	618	523	477	406	316	253	200	133	80	79	10,336
	H	88	363	465	500	637	537	435	326	316	314	282	255	217	165	125	97	62	34	32	5,250
	M	97	384	468	479	600	494	415	331	316	304	241	222	189	151	128	103	71	46	47	5,086
BUSTAMANTE	T	42	140	194	195	246	208	178	137	140	135	108	92	85	80	60	47	32	29	30	2,178
	H	26	74	95	94	113	105	96	74	74	71	61	51	43	40	30	23	14	13	13	1,110
	M	16	66	99	101	133	103	82	63	66	64	47	41	42	40	30	24	18	16	17	1,068
GENERAL TREVIÑO	T	10	43	46	53	58	54	43	40	37	34	25	31	27	26	28	24	17	9	10	615
	H	4	18	21	26	26	28	22	21	19	16	13	17	14	12	13	13	8	4	6	301
	M	6	25	25	27	32	26	21	19	18	18	12	14	13	14	15	11	9	5	4	314
LAMPAZOS DE NARANJO	T	77	258	288	315	383	327	260	210	211	205	159	140	127	103	69	58	42	28	25	3,285
	H	35	117	139	162	200	172	147	113	107	106	82	70	67	54	34	31	20	10	16	1,682
	M	42	141	149	153	183	155	113	97	104	99	77	70	60	49	35	27	22	18	9	1,603
PARAS	T	13	56	66	65	45	54	61	66	42	44	29	35	43	38	34	37	31	17	12	788
	H	5	25	32	30	20	25	30	29	19	22	16	18	21	21	17	19	16	6	8	379
	M	8	31	34	35	25	29	31	37	23	22	13	17	22	17	17	18	15	11	4	409
SABINAS HIDALGO	T	371	1,344	1,752	1,858	2,133	2,026	1,665	1,377	1,316	1,310	1,141	970	767	618	473	371	251	161	142	20,046
	H	178	688	878	941	1,088	1,046	862	718	670	658	611	519	396	295	210	175	117	72	66	10,188
	M	193	656	874	917	1,045	980	803	659	646	652	530	451	371	323	263	196	134	89	76	9,858
VALLECILLO	T	18	98	101	131	148	130	107	88	86	91	68	63	73	79	60	45	40	28	24	1,478
	H	9	56	55	65	79	73	59	49	45	49	37	34	38	41	28	26	24	15	13	795
	M	9	42	46	66	69	57	48	39	41	42	31	29	35	38	32	19	16	13	11	683
VILLALDAMA	T	30	124	176	190	240	199	157	124	129	127	115	111	103	93	74	68	52	27	23	2,162
	H	13	62	87	104	132	108	82	60	63	62	61	57	54	50	37	34	25	12	10	1,113
	M	17	62	89	86	108	91	75	64	66	65	54	54	49	43	37	34	27	15	13	1,049



Poblacion sin Seguridad Social Jurisdiccion Sanitaria No. 6, por municipio, edad y sexo

		2020																			
JURISDICCIÓN		0	1 - 4	5-9	10 -14	15 - 19	20-24	25-29	30-34	35-39	40-44	45-49	50-54	55-59	60-64	65-69	70-74	75-79	80-84	85 y +	Total
JUR.SANT. No. 6	T	1,340	5,288	6,199	6,182	6,761	6,713	6,139	5,155	4,518	4,117	3,249	2,677	2,200	1,774	1,336	1,099	792	504	489	66,532
	H	693	2,688	3,098	3,087	3,436	3,445	3,241	2,733	2,390	2,159	1,812	1,539	1,246	950	688	543	385	232	221	34,586
	M	647	2,600	3,101	3,095	3,325	3,268	2,898	2,422	2,128	1,958	1,437	1,138	954	824	648	556	407	272	268	31,946
LOS ALDAMAS	T	12	47	56	63	79	66	60	48	46	51	41	42	45	55	54	45	31	16	8	865
	H	5	22	29	34	41	37	33	26	27	27	20	22	26	30	28	23	15	6	4	455
	M	7	25	27	29	38	29	27	22	19	24	21	20	19	25	26	22	16	10	4	410
CADEREYTA JIMENEZ	T	588	2,518	3,037	3,030	3,302	3,249	3,064	2,553	2,165	1,919	1,537	1,193	891	578	360	299	230	146	163	30,822
	H	287	1,292	1,514	1,498	1,678	1,655	1,626	1,364	1,151	1,017	850	699	529	321	195	139	106	58	65	16,044
	M	301	1,226	1,523	1,532	1,624	1,594	1,438	1,189	1,014	902	687	494	362	257	165	160	124	88	98	14,778
CERRALVO	T	88	299	376	362	446	412	331	270	276	270	233	201	173	147	110	93	63	36	32	4,218
	H	47	145	193	191	245	226	173	137	144	137	128	114	96	75	54	47	31	17	17	2,217
	M	41	154	183	171	201	186	158	133	132	133	105	87	77	72	56	46	32	19	15	2,001
CHINA	T	107	420	486	551	616	570	483	413	381	375	318	285	240	213	175	129	84	60	60	5,966
	H	56	221	241	279	307	301	260	222	203	194	171	156	132	113	85	67	45	29	28	3,110
	M	51	199	245	272	309	269	223	191	178	181	147	129	108	100	90	62	39	31	32	2,856
DOCTOR COSS	T	19	65	93	112	124	112	92	65	71	72	67	61	55	68	58	46	48	33	11	1,272
	H	10	37	50	54	62	59	50	32	35	39	43	38	27	33	29	22	21	16	5	662
	M	9	28	43	58	62	53	42	33	36	33	24	23	28	35	29	24	27	17	6	610
DOCTOR GONZALEZ	T	36	114	176	178	212	189	159	124	125	113	96	73	69	75	52	38	29	21	19	1,898
	H	19	57	88	90	113	103	79	58	61	62	60	43	40	39	24	20	17	10	6	989
	M	17	57	88	88	99	86	80	66	64	51	36	30	29	36	28	18	12	11	13	909
GENERAL BRAVO	T	69	279	339	338	372	365	347	268	256	257	205	211	202	177	147	118	79	51	45	4,125
	H	36	147	165	174	197	187	183	149	133	128	109	116	106	93	83	63	39	27	22	2,157
	M	33	132	174	164	175	178	164	119	123	129	96	95	96	84	64	55	40	24	23	1,968
LOS HERRERAS	T	20	100	94	96	99	86	88	68	76	82	70	74	82	87	96	91	61	37	37	1,444
	H	11	43	45	45	43	39	45	37	38	43	40	40	42	43	44	41	30	20	19	708
	M	9	57	49	51	56	47	43	31	38	39	30	34	40	44	52	50	31	17	18	736
HIGUERAS	T	13	45	55	51	57	58	50	42	35	31	20	20	16	13	8	6	6	4	5	535
	H	8	23	27	29	33	30	26	20	20	16	9	11	10	8	5	3	3	2	3	286
	M	5	22	28	22	24	28	24	22	15	15	11	9	6	5	3	3	3	2	2	249
MARIN	T	43	141	177	181	216	207	182	141	120	101	88	67	52	34	22	16	11	9	13	1,821
	H	25	70	88	96	117	108	95	72	61	51	49	38	30	20	12	7	5	4	4	952
	M	18	71	89	85	99	99	87	69	59	50	39	29	22	14	10	9	6	5	9	869
MELCHOR OCAÑO	T	7	25	39	37	34	34	31	24	27	27	18	18	17	18	16	13	8	6	7	406
	H	3	14	21	16	13	17	15	11	15	14	11	11	9	9	7	7	5	4	3	205
	M	4	11	18	21	21	17	16	13	12	13	7	7	8	9	9	6	3	2	4	201
PESQUERIA	T	289	1,024	996	887	892	1,098	997	952	739	609	369	256	187	127	63	50	38	23	30	9,626
	H	160	506	508	436	427	544	534	515	400	324	212	152	111	74	35	24	20	10	15	5,007
	M	129	518	488	451	465	554	463	437	339	285	157	104	76	53	28	26	18	13	15	4,619
LOS RAMONES	T	49	211	275	296	312	267	255	187	201	210	187	176	171	182	175	155	104	62	59	3,534
	H	26	111	129	145	160	139	122	90	102	107	110	99	88	92	87	80	48	29	30	1,794
	M	23	100	146	151	152	128	133	97	99	103	77	77	83	90	88	75	56	33	29	1,740



Poblacion sin Seguridad Social Jurisdiccion Sanitaria No. 7, por municipio, edad y sexo

2020																					
JURISDICCIÓN	0	1 - 4	5-9	10 -14	15 - 19	20-24	25-29	30-34	35-39	40-44	45-49	50-54	55-59	60-64	65-69	70-74	75-79	80-84	85 y +	Total	
JUR.SANT. No. 7	T	1,753	6,457	7,939	8,220	9,543	8,907	7,620	6,153	5,632	5,235	4,194	3,324	2,798	2,154	1,504	1,270	937	625	746	85,011
	H	860	3,329	4,031	4,093	4,904	4,577	3,973	3,167	2,916	2,692	2,274	1,872	1,571	1,145	771	587	420	273	301	43,756
	M	893	3,128	3,908	4,127	4,639	4,330	3,647	2,986	2,716	2,543	1,920	1,452	1,227	1,009	733	683	517	352	445	41,255
ALLENDE	T	225	828	1,078	1,086	1,303	1,201	1,038	842	750	675	548	413	335	237	156	138	96	55	69	11,073
	H	109	422	546	544	673	622	555	441	394	359	305	237	194	129	80	60	41	22	25	5,758
	M	116	406	532	542	630	579	483	401	356	316	243	176	141	108	76	78	55	33	44	5,315
GENERAL TERAN	T	133	497	657	634	723	674	604	519	503	479	384	361	343	328	281	222	153	103	101	7,699
	H	61	249	334	311	365	340	310	278	266	247	207	196	181	166	139	112	72	48	43	3,925
	M	72	248	323	323	358	334	294	241	237	232	177	165	162	162	142	110	81	55	58	3,774
HUALAHUISES	T	60	281	328	332	389	361	302	254	256	247	195	174	165	131	101	96	63	42	42	3,819
	H	27	139	163	168	203	190	155	129	131	122	99	90	89	67	51	49	29	19	21	1,941
	M	33	142	165	164	186	171	147	125	125	125	96	84	76	64	50	47	34	23	21	1,878
LINARES	T	617	2,196	2,642	2,696	3,098	2,927	2,512	2,043	1,766	1,640	1,287	971	760	547	345	300	239	160	220	26,966
	H	309	1,140	1,352	1,343	1,624	1,524	1,300	1,021	900	832	685	546	432	294	177	132	107	71	91	13,880
	M	308	1,056	1,290	1,353	1,474	1,403	1,212	1,022	866	808	602	425	328	253	168	168	132	89	129	13,086
MONTEMORELOS	T	408	1,534	1,840	1,959	2,305	2,126	1,778	1,407	1,323	1,230	1,003	778	632	459	308	256	188	129	170	19,833
	H	195	803	919	980	1,174	1,075	923	734	684	627	552	442	354	245	158	112	80	53	64	10,174
	M	213	731	921	979	1,131	1,051	855	673	639	603	451	336	278	214	150	144	108	76	106	9,659
RAYONES	T	34	141	181	208	221	190	175	140	142	136	101	102	121	120	95	85	63	41	37	2,333
	H	21	73	96	109	106	95	95	69	68	72	54	58	63	62	51	42	31	22	19	1,206
	M	13	68	85	99	115	95	80	71	74	64	47	44	58	58	44	43	32	19	18	1,127
SANTIAGO	T	276	980	1,213	1,305	1,504	1,428	1,211	948	892	828	676	525	442	332	218	173	135	95	107	13,288
	H	138	503	621	638	759	731	635	495	473	433	372	303	258	182	115	80	60	38	38	6,872
	M	138	477	592	667	745	697	576	453	419	395	304	222	184	150	103	93	75	57	69	6,416



Poblacion sin Seguridad Social Jurisdiccion Sanitaria No. 8, por municipio, edad y sexo

2020																					
JURISDICCIÓN		0	1 - 4	5-9	10 -14	15 - 19	20-24	25-29	30-34	35-39	40-44	45-49	50-54	55-59	60-64	65-69	70-74	75-79	80-84	85 y +	Total
JUR.SANT. No. 8	T	1,573	6,650	8,560	8,695	10,541	8,553	7,628	6,004	5,593	5,387	4,605	4,329	4,129	3,906	3,275	2,922	2,066	1,271	1,331	97,018
	H	795	3,357	4,346	4,396	5,432	4,408	3,921	2,990	2,809	2,685	2,295	2,196	2,096	2,009	1,640	1,461	1,042	666	659	49,203
	M	778	3,293	4,214	4,299	5,109	4,145	3,707	3,014	2,784	2,702	2,310	2,133	2,033	1,897	1,635	1,461	1,024	605	672	47,815
ARAMBERRI	T	218	870	1,186	1,198	1,431	1,126	1,084	850	797	748	644	625	613	589	525	471	324	218	243	13,760
	H	99	427	608	601	743	587	566	418	407	387	336	319	311	310	254	230	163	114	126	7,006
	M	119	443	578	597	688	539	518	432	390	361	308	306	302	279	271	241	161	104	117	6,754
DOCTOR ARROYO	T	551	2,292	2,930	2,819	3,439	2,826	2,522	1,985	1,821	1,765	1,485	1,375	1,309	1,268	1,077	958	664	441	480	32,007
	H	296	1,192	1,495	1,396	1,762	1,433	1,267	1,001	933	859	711	702	652	649	554	477	336	229	237	16,181
	M	255	1,100	1,435	1,423	1,677	1,393	1,255	984	888	906	774	673	657	619	523	481	328	212	243	15,826
GALEANA	T	577	2,383	3,019	3,222	3,879	3,154	2,766	2,187	2,129	2,031	1,807	1,679	1,590	1,456	1,167	1,052	757	421	439	35,715
	H	285	1,163	1,515	1,664	2,035	1,640	1,437	1,079	1,041	1,022	928	850	814	743	569	525	384	223	214	18,131
	M	292	1,220	1,504	1,558	1,844	1,514	1,329	1,108	1,088	1,009	879	829	776	713	598	527	373	198	225	17,584
GENERAL ZARAGOZA	T	85	428	548	596	731	572	494	376	318	334	253	270	261	229	198	171	122	68	57	6,111
	H	37	219	282	296	355	295	259	195	166	163	122	141	137	120	102	93	65	34	28	3,109
	M	48	209	266	300	376	277	235	181	152	171	131	129	124	109	96	78	57	34	29	3,002
ITURBIDE	T	47	192	267	269	317	285	253	199	185	189	166	137	130	141	117	96	68	40	38	3,136
	H	28	107	136	138	170	156	134	101	92	95	80	65	65	72	65	52	31	22	19	1,628
	M	19	85	131	131	147	129	119	98	93	94	86	72	65	69	52	44	37	18	19	1,508
MIER Y NORIEGA	T	95	485	610	591	744	590	509	407	343	320	250	243	226	223	191	174	131	83	74	6,289
	H	50	249	310	301	367	297	258	196	170	159	118	119	117	115	96	84	63	44	35	3,148
	M	45	236	300	290	377	293	251	211	173	161	132	124	109	108	95	90	68	39	39	3,141

Fuente: Secretaría de Salud/Dirección General de Información en Salud.